

18/10

Kenana



كنا

RENEWABLE GREEN SOURCE OF FOOD & ENERGY

ANNUAL REPORT AND ACCOUNTS

**FOR THE YEAR ENDED
30 SEPTEMBER 2008**

THURSDAY

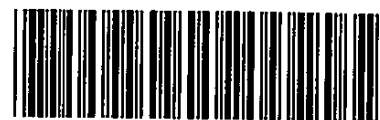

R2LL2E15

RCS

21/11/2013

#10

COMPANIES HOUSE



CONTENTS	PAGES
Corporate Information	2
Chairman's Statement	6-8
Directors Report	9-12
Statement of Directors Responsibilities	13
Independent Auditors Report	14-15
Income Statement	16
Balance Sheet	17-18
Statement of Changes in Equity	19
Cash Flow Statement	20
Notes to the Financial Statements	21-59



ANNUAL REPORT AND ACCOUNTS
FOR THE YEAR ENDED
30 SEPTEMBER 2006

KENANA SUGAR COMPANY LIMITED CORPORATE INFORMATION DIRECTORATE AND ADMINISTRATION



CHAIRMAN
H. E. Dr. Galal Yousef Eldigair
Government of the Republic
of Sudan



DEPUTY CHAIRMAN
Mr. Fawzi Abdel Hameed Al-Manie
Kuwait Investment Authority

MEMBERS



Dr. Saber Mohamed Hassan
Government of the Republic
of Sudan



Dr. El Tayeb Mustafa Abu Ganaya
Government of the Republic
of Sudan



Mr. Shaikh Elmak
Government of the Republic
of Sudan



Mr. Mohamed Hamad Al-Mutairi
Kuwait Investment Authority



Mr. Muhsin Haji Kamal
Kuwait Investment Authority



Mr. Sami Abdel Hameed Al Hassan
Kuwait Investment Authority



Eng Mohamed Ben Saad Al-Shesary
Government of the Kingdom
of Saudi Arabia



Mr. Abdulrahman Abdulaziz Al-Shaye
The Arab Investment
Company SAA



Mr Ahmed Mohamed Ali Hassan
Industrial Development Bank



Mr Medani Malik Hassab El Nabi
Arab Authority for Agncultural
Investment and Development



Mr Mohamed Abbass Agab
Consortium of Sudanese
Commercial Banks



MANAGING DIRECTOR
Mr Mohamed E Mardi El Tegani



ANNUAL REPORT 2003
FOR THE YEAR ENDED
31 DECEMBER 2003

REGISTERED OFFICE

Plot Number 846,
Block 2, El Geraif Gharb,
Khartoum, Sudan

ADVOCATES

El Karib & Medani
8 Shara Mak Nimer
P O Box 470
Khartoum
Veil Armfelt & Associates (Paris)

TECHNICAL CONSULTANTS

F C Schaffer & Associates (USA)

SECRETARY

Mr Fareed Omer Medani

AUDITORS

Deloitte & Touche
Certified Public Accountants (Kenya)
"Kirungii", Ring Road, Westlands
P O. Box 40092 – 00100 Nairobi
Kenya

Adel Latif, Eltayeb, Bushra & Co
Chartered Certified Accountants
P O Box 731, Khartoum
Sudan

PRINCIPAL BANKERS

Bank of Khartoum
P O Box 1008
Khartoum – Sudan

Bank of Sudan
P O. Box 313
Khartoum - Sudan

Industrial Development Bank
P O Box 1722
Khartoum - Sudan

British Arab Commercial Bank Limited
8-10 Mansion House Place, London

National Bank of Abu Dhabi
P O. Box 2465
Khartoum – Sudan

RENEWABLE GREAT SOURCE OF FOOD & ENERGY





ANNUAL REPORT AND ACCOUNTS
FOR THE YEAR ENDED
30 SEPTEMBER 2008

CHAIRMAN'S STATEMENT

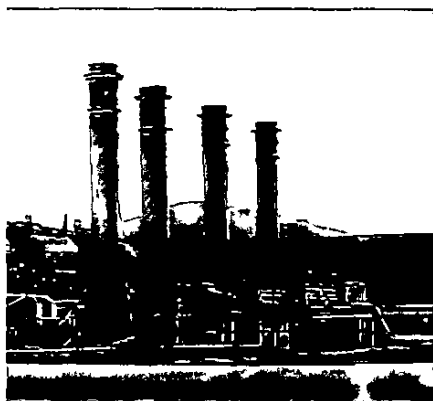

The financial crisis during 2008 broke out a year ago when USA real estate market went burst and spread to the financial sector when it was swamped by subprime mortgages turned sour. A cash crunch in the banking sector dried up the credit market in mid-September 2008 hurting businesses and sending stock markets crashing. This financial crisis in fact hit the whole world and the challenge is realignment. Weakening global economic environment continues to present slowdowns and risk across all countries and regions through the first and second quarter of 2008 witnessed high increases in energy and food commodities.

Sudan's economy is exposed to the outside world due to high dependency on petroleum exports and its effects on inputs, balance of payments and public revenues in addition to its effect on investment plans from sources hit by the crisis.

Rate of inflation increased in 2008, especially in the second half of 2008 emanating from international price rise of food and production – inputs commodities in addition to exchange rate fluctuations impinged on economic stability and financial balances. Fiscal and monetary package of policies implemented have positive and sustained implementation outcome. Robust economic performance, GDP is expected to yield more than 8% growth rate in 2008 as compared to 10% in 2007. Liquidity target remain at safer level, balance of trade deficit and foreign investment plans are expected to continue on the average of last years' reserves.

The world sugar prices were sharply fluctuated up and down and kept under hard pressures from non-sugar factors beside the fundamentals, the white sugar market prices trend were higher than the raw sugar, raw sugar prices witnessed a continuous downward trend in the future markets during the last quarter of crop year i.e. in Sept 2008, two groups of factors contributed to the volatile market situation during crop 2007/08. The first is the world sugar high surplus. World sugar production was put at 169 million tons – raw value - as compared to consumption of 161.75 million tons thereby leaving a surplus of 8.75 million tons, another record number. The sugar surplus related to increase of the global sugar stocks to 69.217 million tons – raw value. The second factor is non-sugar factor including the direct impact of the international credit crunch on the international financial markets and the options traded by the hedge funds in sugar future markets. Another non-sugar factor is the international currency exchange markets.

Total production of white sugar in Sudan for the season 2007/08 was 736,000 MTs as compared to 741,000 MTs for 2006/07. KSC's share in the total production from harvested sugar cane amounted to 392,000 MTs i.e. 54%. In addition to KSC production from its own harvested cane, 12,000 MTs have been refined from imported raw sugar to satisfy demand in the domestic market.

The year witnessed the beginning of the transformation programme in the agricultural practices as stipulated in the Five Year Plan. All the harvesting operations are now done mechanically which have resulted in more economic and technical efficiencies. Green harvesting which was done in a limited area will be increased to 50% of the irrigated area during the next crop. The Company will utilize trash realized from green harvesting for co-generation and as an ingredient for the animal feed production. An area of 4,000 feddans has been added to the existing irrigated land for more cane production and better land utilization.

The year also witnessed the beginning of the execution of the second phase of Animal Feed Plant which shall increase the production capacity from the existing 50,000 MTs to 100,000 MTs.

The Company has signed an agreement with Production Council for the Unutilized and private Agricultural Projects adjacent to Kenana Estate for their development and to secure uninterrupted supply of ingredients (cane syrup or/and molasses) to the Ethanol Plant. Within this, it is planned to plant Sorghum an ingredient for the Animal Feed plant. Total area of these projects is approx. 26,000 feddans.

Crop 2007/08 is considered the base year for the launching of the Five Years Plan (2007-08 – 2011-12) which is executed within the transformation and consolidation programme. The year witnessed the implementation of the Phase II of the ERP AX SCM project. The procurement module, go live approach and the Stores module – go live approach were adopted. The AX procurement module is now supporting the master vendor list and supplier management, the live purchase order creation and invoice matching process.

In addition to the AX system, functionally the wider process evaluation and focus on best practice processes have resulted in the development and implementation of improved procurement planning and control systems. The AX system for the stores is now providing real time inventory levels and controlling the issue of all materials. The go-live date for Operational Module is now operational and this includes the sugar factory operation and related quality control functions.

The newly formed Strategic Planning Dept. is now taking full ownership of all existing and future projects planned in the capital budget.

The Ethanol Project to produce 65 million litres of Ethanol per annum will be commissioned during 1st quarter of 2009.

Kenana Engineering & Technical Services Company (KETS), a fully owned subsidiary of Kenana, was founded in 1986 to provide the ultimate gateway to a rich inside knowledge and expertise of sugar business processes and the related technological information. KETS is now deeply involved in the implementation of the White Nile Sugar Project which is a multinational venture in Central Sudan to produce 450,000 M T. of sugar per annum plus various by-products including Ethanol, Animal Feed etc.



ANNUAL REPORT AND ACCOUNTS
FOR THE YEAR ENDED
30 SEPTEMBER 2008

The range of services now rendered by KETS include projects in the local and regional markets. Regional projects undertaken by KETS were spread in the regions such as Nigeria, Ethiopia and Kenya. KETS is now involved in the implementation of Grand Sugar Plan in Sudan with a total infrastructure cost of around USD 17 billion.

Kenana Friesland Dairy (KFD), one of KSC subsidiaries which is producing variety of dairy products is now undergoing basic re-structuring to transform it into a profitable company. The restructuring is to strengthen KSC management control and to bring a new strategic professional shareholder.

In light of the various challenges being faced locally and globally, the credit for the satisfactory results achieved should go to the dedicated management team and workforce for their concerted efforts, unlimited support of the Shareholders and the Government of the Republic of the Sudan, Directors of the Board of Directors and Members of the Executive Committee of the Board.

The efforts are in full swing to continue execution of the Five Years Plan in order to achieve the target production and transformation plans.

Dr Galal Yousef El Digair
16 Feb 2009



DIRECTORS' REPORT

The members of the Board of Directors submit their report with the audited Annual Report & Accounts for the year ended 30th September 2008

1. Assessment of the 2007-08 Crop Season

Kenana completed its 29th sugar crop season for the financial year 2007/08 on 07 May 2008. Production, other than sugar, has continued in Animal feed, Produce Farm and Kenana Engineering and Manufacturing Units up to the end of the financial year end in September 2008. The Ethanol Project construction has continued, aimed at starting commercial production early 2009 as planned

2. Sugar Unit

Cane production, Cane Harvesting and Transport, Fleet Management and the Sugar Factory have been grouped in one body, namely Sugar Business Unit as part of the company's restructuring programme in the first year (2007/08) of the Five Year Plan (2007-2012).

2.1 Cane Production

Several developments were implemented during the crop season which has raised cane production to 3,787,120 M.Ts, achieving 97.1% of the targeted level. Cane production per one feddan (TCF) of 48.4 M Ts represents 2.5% increase over last year's productivity (47.2 M Ts)

2.2 Mechanical Harvest

Cane harvesting in all previous seasons was a mix of 60% Mechanical and 40% Manual. This crop season, the mechanical harvest raised to 100% aimed to reduce costs. Success of this decision was reflected in increasing harvesters' efficiencies and reductions in the time factor between harvesting and delivery of the cane to the factory

2.3 Cane Transport

Number of cane transport fleet was reduced and load per truck was increased which contributed significantly in costs reductions

2.4 Sugar Factory

- The daily average crushing rate = 21,586 MTs (96% of target)
- Average sucrose recovery = 10.33%
- Total sugar produced amounted to 391,121 MTs which represents 94.4% of the planned production. The drop is due to harvest mechanical problems during the first week of the crop season and the negative climatic conditions added to the early start of rains in April 2008 which stopped factory crushing operations for several days



ANNUAL REPORT AND ACCOUNTS
FOR THE YEAR ENDED
30 SEPTEMBER 2008

2.5 Fleet Management

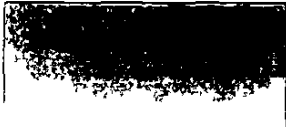

The newly structured Fleet Management Unit aims to improve the Company's mobile equipment utilization by Company business units and support services departments. Significant savings were witnessed in fuel consumption, spare parts and payroll.

3. Animal Feed



Animal Feed Unit started production towards the end of year 2007 targeting production of 44,200 MTs of different types of animal feed. Total actual production achieved up to September 2008 amounted to 24,365 MTs (55% of the budgeted plan target) which was due to shortage of production inputs in the local market and severe fluctuations in its prices.

4. Produce Farm

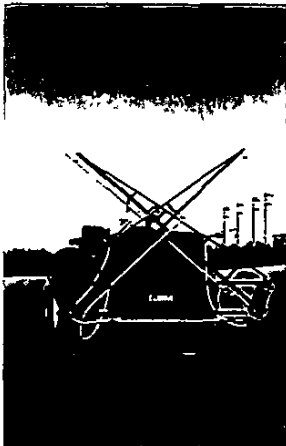

The modernisation plan implemented and the administrative restructuring of the Produce Farm Business Unit has increased production level and improved production efficiencies to meet budgeted plans.

5. Kenana Engineering & Manufacturing Unit (KEM)

KEM has executed several jobs for the Company's business units during the financial year 2007/08, of special mention is its significant participation in the fabrication works of the Ethanol Project. KEM has also executed and delivered several contracts for outside clients such as maintenance of Water Treatment Plants and manufacture of Agricultural implements.

6. Sales & Marketing

The combination of increase of inflation in the national economy and increase of sugar stocks due to sugar imports has slackened local market sugar sales. It is worth mentioning that the Council of Ministers in its session held on 06 March 2008 on Kenana Site, has issued a decree suspending all sugar imports.

The Company has exported 27,282 MTs of raw sugar to EU markets, specifically to Portugal, during this year.

7. Financial Indicators

- The sales volume reached SDG 720 0 million which represents a 10 % increase over the last year.
- Gross profit increased to SDG 351 9 million which represents 44% increase over last year
- Net Profit for the year, before Tax Prepayment deduction, amounted to SDG 118.2 million which represents 78 % increase over the last year.
- Non Current assets increased slightly by 14% while current assets increased by 3 % over the last year
- Non current liabilities decreased by 22% compared to last year
- Current liabilities increased by 30% compared to the last year

8. General Remarks

- Plans for the new crop season 2008/09 were completed They include 4,000 feddans for cane cultivation using Company's own resources, aimed to increase cane production Moreover, manual cane planting was replaced by mechanical planting Green harvest of cane is fully implemented to make use of cane toppings and trash for Energy and Animal Feed production
- Plans for Factory and Fleet Management operational efficiencies were completed.
- All next Crop Season operational inputs which include packing materials, fertilizers and chemicals were availed.
- Crop Season 2008/09 has started as planned on 15 November 2008
- Industrial relations were good, similar to last year

9. Forecast

- The area for harvest for Crop Season 2008/09 planned to be 82,000 feddans to produce 3.936 million MTs of cane
- Sugar production planned to be 413,000 MTs.
- Ethanol Project planned to be commissioned early 2009 to produce 53 million litres of Ethanol.

10 Share Capital Funding

The authorised share capital amounts to SDG 590,000 and the paid-up capital amounts to SDG 560,550 (before adjusting for inflation) Share capital is held in the following percentages as at 30th September 2008:



ANNUAL REPORT AND ACCOUNTS
FOR THE YEAR ENDED
30 SEPTEMBER 2000

	%
Government of the Republic of Sudan	35.33
Kuwait Investment Authority	30.64
Government of the Kingdom of Saudi Arabia	10.97
The Arab Investment Company	6.99
Industrial Development Bank	5.69
The Arab Authority for Agricultural Investment & Development	5.59
Consortium of Sudanese Commercial Banks	4.47
Sojitz Corporation	0.16
Gulf Fisheries Company	0.16
TOTAL	100.00

The names of members of the present Board of Directors are shown on page 2 of this Report.

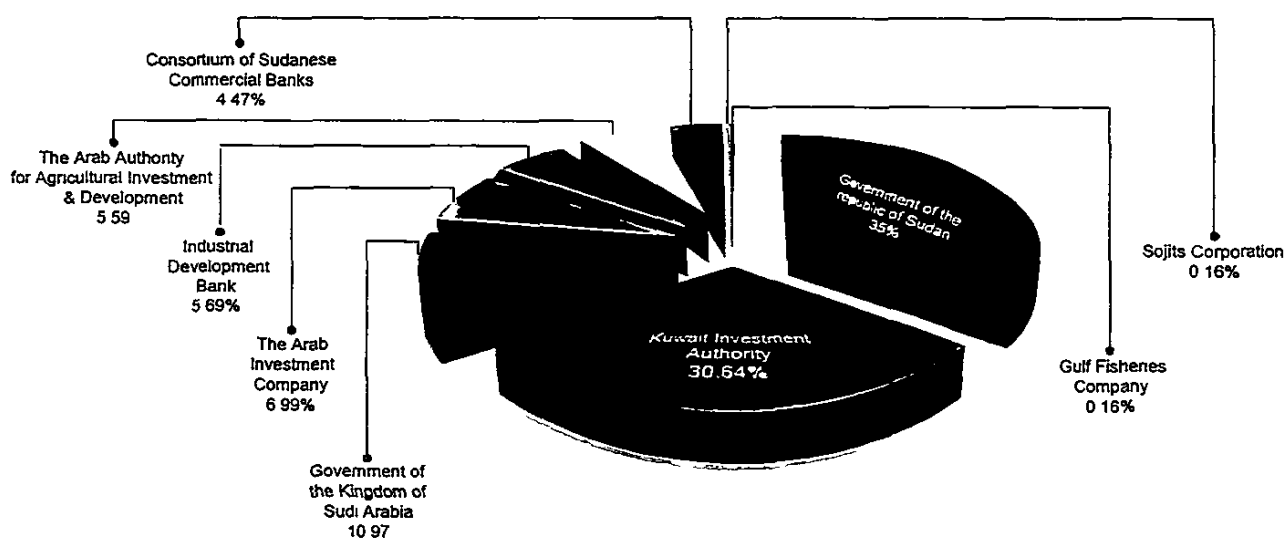

STATEMENT OF DIRECTORS' RESPONSIBILITIES

The directors are responsible for the preparation and fair presentation of these financial statements in accordance with International Financial Reporting Standards. This responsibility includes designing, implementing and maintaining internal controls relevant to the preparation and fair presentation of financial statements that are free from material misstatement, whether due to fraud or error, selecting and applying appropriate accounting policies, and making accounting estimates that are reasonable in the circumstances.

The directors accept responsibility for the annual financial statements, which have been prepared using appropriate accounting policies supported by reasonable and prudent judgments and estimates, in conformity with International Financial Reporting Standards. The directors are of the opinion that the financial statements give a true and fair view of the state of the financial affairs of the company and of its operating results. The directors further accept responsibility for the maintenance of accounting records which may be relied upon in the preparation of financial statements, as well as adequate systems of internal financial control.

Nothing has come to the attention of the directors to indicate that the company will not remain a going concern for at least the next twelve months from the date of this statement.

H. E. Dr. Galaf Yousef Eldigair
DIRECTOR

Mr. Fawzi Abdel Hameed Al-Manie
DIRECTOR

16 Feb. 2009





ANNUAL REPORT AND ACCOUNTS
FOR THE YEAR ENDED
30 SEPTEMBER 2008

INDEPENDENT AUDITORS' REPORT TO THE MEMBERS OF KENANA SUGAR COMPANY LIMITED

We have audited the accompanying separate financial statements of Kenana Sugar Company Limited, set out on pages 10 to 45 which comprise the balance sheet as at 30 September 2008, and the income statement, statement of changes in equity and cash flow statement for the year then ended, and a summary of significant accounting policies and other explanatory notes

Directors' Responsibility for the Financial Statements

The directors are responsible for the preparation and fair presentation of these financial statements in accordance with International Financial Reporting Standards. This responsibility includes: designing, implementing and maintaining internal controls relevant to the preparation and fair presentation of financial statements that are free from material misstatement, whether due to fraud or error, selecting and applying appropriate accounting policies, and making accounting estimates that are reasonable in the circumstances.

Auditors' Responsibility

Our responsibility is to express an opinion on these financial statements based on our audit. We conducted our audit in accordance with International Standards on Auditing. Those standards require that we comply with ethical requirements and plan and perform the audit to obtain reasonable assurance whether the financial statements are free from material misstatement.

An audit involves performing procedures to obtain audit evidence about the amounts and disclosures in the financial statements. The procedures selected depend on our judgement, including the assessment of the risks of material misstatement of the financial statements, whether due to fraud or error. In making those risk assessments, we considered the internal controls relevant to the company's preparation and fair presentation of the financial statements in order to design audit procedures that were appropriate in the circumstances, but not for the purpose of expressing an opinion on the company's internal controls. An audit also includes evaluating the appropriateness of accounting policies used and the reasonableness of accounting estimates made by the directors, as well as evaluating the overall presentation of the financial statements.

We believe that the audit evidence we have obtained is sufficient and appropriate to provide a basis for our audit opinion.

Opinion

In our opinion, the accompanying financial statements give a true and fair view of the state of financial affairs of the company as at 30 September 2008 and of its profit and cash flows for the year then ended in accordance with International Financial Reporting Standards

Emphasis of matter

Without qualifying our opinion we draw attention to note 28 (i) to the financial statements on Export Credit Loans amounting to SDG 199,979,000 adjusted for exchange movements. The repayment of the loans has been suspended awaiting conclusion of negotiations on loan repayments with the lenders. When negotiations are completed, adjustments may be required to restate loans carrying amount to the figure finally agreed with the lenders

Deloitte & Touche

Deloitte & Touche
Certified Public Accountants (Kenya)

16 Feb 2009
Nairobi

عبد الحفيظ العتيبي وشركاه

Abdel Latif, Eltayeb, Bushra & Co
Chartered Certified Accountants

16 Feb 2009
Khartoum





ANNUAL REPORT AND ACCOUNTS
FOR THE YEAR ENDED
30 SEPTEMBER 2008

KENANA SUGAR COMPANY LIMITED
INCOME STATEMENT
FOR THE YEAR ENDED 30 SEPTEMBER 2008

	Note	2008 SDG '000	2007 SDG '000
SALES	4	720,099	652,393
COST OF SALES		<u>(368,171)</u>	<u>(408,658)</u>
GROSS PROFIT		351,928	243,735
OTHER OPERATING INCOME	5	8,837	3,124
SERVICES AND OTHER EXPENSES		(47,581)	(38,815)
OTHER ADMINISTRATION EXPENSES		(101,670)	(71,279)
SELLING AND DISTRIBUTION EXPENSES		(59,364)	(55,291)
NET FINANCE COSTS	6	<u>(33,859)</u>	<u>(15,068)</u>
PROFIT BEFORE TAX	7	118,291	66,406
TAXATION	9	<u>(13,463)</u>	<u>(24,022)</u>
PROFIT FOR THE YEAR		<u>104,828</u>	<u>42,384</u>
DIVIDENDS PER SHARE - PROPOSED	10	<u>SDG 0.0967</u>	<u>SDG 0.0905</u>

KENANA SUGAR COMPANY LIMITED

BALANCE SHEET

30 SEPTEMBER 2008

	Note	2008 SDG '000	2007 SDG '000
ASSETS			
None -current Assets			
Property, plant and equipment	11	636,905	597,341
Intangible assets	12	10,255	-
Investments in subsidiaries	13	12,870	12,870
investment in associate	14	118,892	-
Other equity investments	15	2,000	61,962
Tax Prepayment	16	-	13,079
Biological assets - livestock and forests	19(a)	13,405	15,035
		<u>794,327</u>	<u>700,287</u>
Current assets			
Inventories	17	237,147	248,055
Trade and other receivable	18	113,145	96,830
Biological assets - growing cane	19(b)	120,242	103,469
Tax Prepayment	16	12,616	13,000
Fixed deposits	20	10,907	2,585
Due from related parties	22	8,851	7,141
Cash on hand and bank balances	22	43,118	54,524
		<u>546,026</u>	<u>525,604</u>
Total assets		<u>1,340,353</u>	<u>1,225,891</u>
EQUITY AND LIABILITIES			
Capital and reserves			
Share capital	23	1,837,469	1,837,469
General reserve	24	35,326	30,085
Exchange differences reserve	25	-	9,668
Revaluation Reserve	26	(1,814,792)	(1,814,316)
Retained earnings		660,858	601,877
Total equity		<u>718,861</u>	<u>664,783</u>
Non - current liabilities			
Retirement benefit obligations	27	156,502	199,890
Borrowings	28	-	2,256
Deferred tax liabilities	29	4,340	4,340
		<u>160,842</u>	<u>206,486</u>



ANNUAL REPORT AND ACCOUNTS
FOR THE YEAR ENDED
31 SEPTEMBER 2008

		2008 SDG '000	2007 SDG '000
Current liabilities			
Borrowings	28	372,679	204,631
Due to related parties	21	7,205	15,740
Accounts payable and accruals	30	80,766	134,251
		<u>460,650</u>	<u>354,622</u>
Total equity and liabilities		<u>1,340,353</u>	<u>1,225,891</u>

The financial statements on pages 10 to 45 were approved by the board of directors on 16 Feb 2009 and were signed on its behalf by



Director



Director

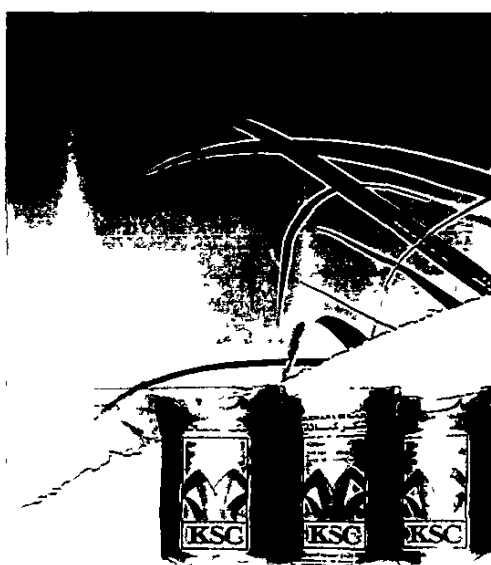

STATEMENT OF CHANGES IN EQUITY

FOR YEAR ENDED 30 SEPTEMBER 2008

	Note	Share Capital	General Reserve	Exchange Difference Reserve	Revaluation Reserve	Retained Earnings	Total
		SDG '000	SDG '000	SDG '000	SDG '000	SDG '000	SDG '000
As at 1 October 2006		1,837,469	27,966	24,343	(1,796,240)	570,861	664,399
Dividends for the year ended 30 September 2006		-	-	-	-	(42,000)	(42,000)
Transfer to general reserve	24	-	2,119	-	-	(2,119)	-
Transfer from exchange differences reserve	25	-	-	(14,675)	-	14,675	-
Depreciation transfer on revaluation surplus		-	-	-	(18,354)	18,354	-
Deferred tax on excess depreciation transfer		-	-	-	278	(278)	-
Profit for the year		-	-	-	-	42,384	42,384
As at 30 September 2007		1,837,469	30,085	9,668	(1,814,316)	601,877	664,783
As at 1 October 2007		1,837,469	30,085	9,668	(1,814,316)	601,877	664,783
Dividends for the Year ended 30 September 2007		-	-	-	-	(50,750)	(50,750)
Transfer to General Reserve		-	5,241	-	-	(5,241)	-
Transfer to exchange differences reserve	24	-	-	(9,668)	-	9,668	-
Depreciation transfer on revaluation surplus	25	-	-	-	(680)	680	-
Deferred tax on excess depreciation transfer		-	-	-	204	(204)	-
Profit for the year		-	-	-	-	104,828	104,828
As at 30 September 2008		1,837,469	35,326	-	(1,814,792)	660,858	718,861



ANNUAL REPORT AND ACCOUNTS
FOR THE YEAR ENDED
30 SEPTEMBER 2008

KENANA SUGAR COMPANY LIMITED
CASH FLOW STATEMENT
FOR THE YEAR ENDED 30 SEPTEMBER 2008

	Notes	2008 SDG '000	2007 SDG '000
OPERATING ACTIVITIES			
Cash generated from operations	32 (a)	86,182	204,790
Interest paid		(7,665)	(393)
 Net cash from operating activities		<u>78,517</u>	<u>204,397</u>
INVESTMENT ACTIVITIES			
Purchase of property, plant and equipment		(113,299)	(104,348)
Purchase of intangible assets		(11,395)	-
Proceeds from disposal of property, plant and equipment		4,279	-
Increase in investment in associate		(57,009)	-
Increase in other equity investments		(1,920)	(16,962)
Increase in fixed deposits		(8,322)	-
 Net cash used in investing activities		<u>(187,667)</u>	<u>(121,310)</u>
FINANCING ACTIVITIES			
Dividends paid		(50,750)	(42,000)
Loan Repayments		(4,356)	(12,652)
 Net cash used in financing activities		<u>(55,106)</u>	<u>(54,652)</u>
 (Decrease)/increase in cash and cash equivalents		<u>(164,256)</u>	<u>28,435</u>
Movement in cash and cash equivalent:			
At start of the year		37,085	8,650
(Decrease)/increase in the year		(164,256)	28,435
 At end of the year	32 (b)	<u>(127,171)</u>	<u>37,085</u>

KENANA SUGAR COMPANY LIMITED
NOTES TO THE FINANCIAL STATEMENTS
FOR THE YEAR ENDED 30 SEPTEMBER 2008

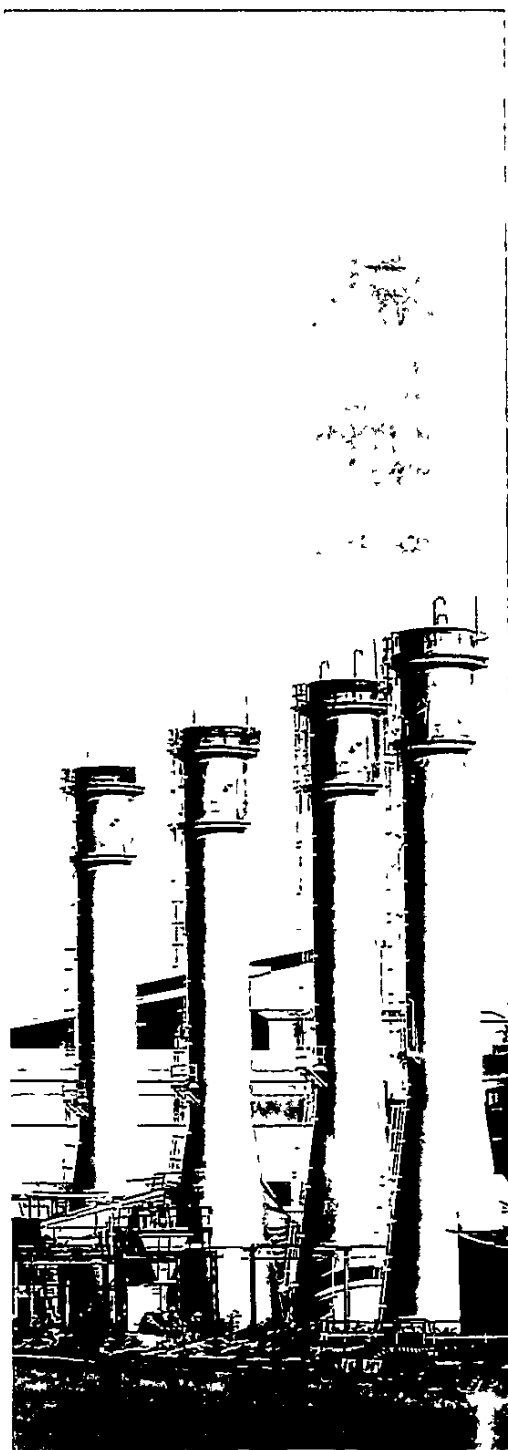

1. PRINCIPAL ACTIVITIES

The Company is a limited liability Company registered and domiciled under the Companies Law of the Republic of Sudan with the certificate of registration number C/1151 dated 11 March 1975. The address of the Company's registered office is PO Box 2632, Khartoum, the Republic of the Sudan. The Company's principal activity is to grow and refine sugar cane and sell sugar and related by-products.

2. ACCOUNTING POLICIES

Statement of compliance

The financial statements are prepared in accordance with International Financial Reporting Standards. The principal accounting policies adopted in the preparation of these financial statements are set out below.

Adoption of new and revised International Financial Reporting Standards (IFRS)

Standards and interpretations effective in the current period

Four interpretations issued by the International Financial Reporting Interpretations Committee are effective for the current period. These are:

- IFRIC 12, Service Concession Arrangements (effective 1 January 2008);
- IFRIC 13, Customer Loyalty Programmes (effective 1 January 2008);
- IFRIC 14, IAS 19 – The Limit on a Defined Benefit Asset, Minimum Funding Requirements and their interaction (effective 1 January 2008)
- IFRIC 11, IFRS 2 – Group and treasury share transactions;
- IFRIC 16, Hedges of a Net Investment in a Foreign Operation (effective 1 October 2008)

These Interpretations have no effect on the company's accounting policies.

New and revised standards and interpretations in issue not yet adopted



ANNUAL REPORT AND ACCOUNTS
FOR THE YEAR ENDED
30 SEPTEMBER 2008

At the date of authorisation of these financial statements, the following new and revised standards and interpretations were in issue but not yet effective

- IFRS 2 (AC 139) Share Based Payment – amendment relating to vesting conditions (effective 1 January 2009)
- IFRS 3 (AC 140) Business Combinations – comprehensive revision of applying the acquisition method (effective 1 July 2009)
- IFRS 5 (AC 142) – Non-current Assets Held for Sale and Discontinued Operations – amendments from the May 2008 annual improvements to IFRS (effective 1 July 2009)
- IFRS 8 (AC 145) – Operating Segments (effective 1 January 2009)
- IAS 1 (AC 101) – Presentation of Financial Statements – comprehensive revision including requiring a statement of comprehensive income (effective 1 January 2009)
- IAS 1 (AC 101) – Presentation of Financial Statements – amendments relating to disclosure of puttable instruments and obligations arising on liquidation (effective 1 January 2009)
- IAS 1 (AC 101) – Presentation of Financial Statements – amendments resulting from May 2008 improvements to IFRSs (effective 1 January 2009)
- IAS 16 (AC 123) – Property, Plant and Equipment - amendments resulting from May 2008 improvements to IFRSs (effective 1 January 2009)
- IAS 19 (AC 116) – Employee Benefits - - amendments resulting from May 2008 improvements to IFRSs (effective 1 January 2009)
- IAS 20 (AC 134) Government Grants and Disclosure of Government Assistance — Amendments resulting from May 2008 Annual Improvements to IFRSs (effective 1 January 2009)

2. ACCOUNTING POLICIES (Continued)

New and revised standards and interpretations in issue not yet adopted (continued)

- IAS 23 (AC 114) Borrowing Costs — Comprehensive revision to prohibit immediate expensing (effective 1 January 2009)
- IAS 23 (AC 114) Borrowing Costs— Amendments resulting from May 2008 Annual Improvements to IFRSs (effective 1 January 2009)
- IAS 27 (AC 132) Consolidated and Separate Financial Statements - Consequential amendments arising from amendments to IFRS 3 (effective 1 July 2009)
- IAS 28 (AC 110) Investments in Associates - Consequential amendments arising from amendments to IFRS 3 (effective 1 July 2009)
- IAS 28 (AC 110) Investments in Associates - Amendments resulting from May 2008 Annual Improvements to IFRSs (effective 1 January 2009)
- IAS 29 (AC 124) Financial Reporting in Hyperinflationary Economies - Amendments resulting from May 2008 Annual Improvements to IFRSs (effective 1 January 2009)
- IAS 31 (AC 119) Interests in Joint Ventures- Consequential amendments arising from amendments to IFRS 3 (effective 1 July 2009)
- IAS 31 (AC 119) Interests in Joint Ventures - Amendments resulting from May 2008 Annual Improvements to IFRSs (effective 1 January 2009)
- IAS 32 (AC 125) Financial Instruments: Presentation - Amendments relating to puttable instruments and obligations arising on liquidation (effective 1 January 2009)

- IAS 36 (AC 128) Impairment of Assets - Amendments resulting from May 2008 Annual Improvements to IFRSs (effective 1 January 2009)
- IAS 38 (AC 129) Intangible Assets - Amendments resulting from May 2008 Annual Improvements to IFRSs (effective 1 January 2009)
- IAS 39 (AC 133) Financial Instruments: Recognition and Measurement - Amendments resulting from May 2008 Annual Improvements to IFRSs (effective 1 January 2009)
- IAS 39 (AC 133) Financial Instruments Recognition and Measurement - Amendments for eligible hedged items (effective 1 July 2009)
- IAS 40 (AC 135) Investment Property - Amendments resulting from May 2008 Annual Improvements to IFRSs (effective 1 January 2009)
- IAS 41 (AC 137) Agriculture - Amendments resulting from May 2008 Annual Improvements to IFRSs (effective 1 January 2009)
- IFRIC 13 (AC 446) Customer Loyalty Programmes (effective 1 July 2008)
- IFRIC 15 (AC 448) Agreements for the Construction of Real Estate (effective 1 January 2009)
- IFRIC 16 (AC 449) Hedges of a Net Investments in a Foreign Operation (effective 1 October 2008)

The Standards, amendments to standards and Interpretations applicable to the company's operations will be adopted at their effective dates.

The adoption of applicable Standards, amendments to Standards and Interpretations will not have a material impact on the financial statements of the company in the period of initial application

Basis of preparation

The financial statements are prepared under the historical cost convention as modified by the revaluation of certain assets

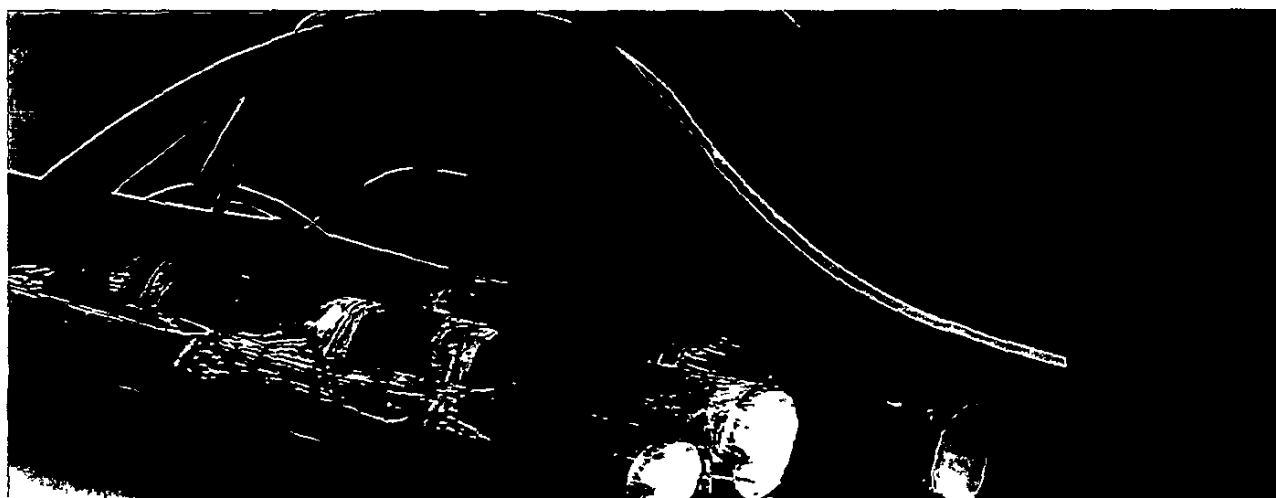



ANNUAL REPORT AND ACCOUNTS
FOR THE YEAR ENDED
30 SEPTEMBER 2001

NOTES TO THE FINANCIAL STATEMENTS

2. ACCOUNTING POLICIES (Continued)

Revenue recognition

Revenue comprises the fair value of the consideration received or receivable for the sale of goods and services in the ordinary course of the Company's activities. Revenue is shown net of value-added tax, returns, rebates and discounts.

The Company recognises revenue when the amount of revenue can be reliably measured, it is probable that future economic benefits will flow to the entity and when specific criteria have been met for each of the Company's activities as described below. The amount of revenue is not considered to be reliably measurable until all contingencies relating to the sale have been resolved. The Company bases its estimates on historical results, taking into consideration the type of customer, the type of transaction and the specifics of each arrangement.

(i) Sale of goods

Revenue from sale of goods is recognised when significant risks and rewards of ownership of the goods are transferred to the buyer.

(ii) Interest Income

Interest income is recognised when the right to receive payment is established.

(iii) Dividend Income

Dividend income is recognised when the right to receive payment is established.

(iv) Long term contracts for the provision of services

Revenue associated with long term contracts is recognised by reference to the stage of completion of the transaction at the balance sheet date. The conditions required for this treatment are that the stage of completion of the transaction, the costs incurred at the balance sheet date and the costs to complete the transaction can be measured reliably.

Research costs

All costs relating to research are expensed – as an operating expense – during the period in which they are incurred.

Foreign currency translation

The Company maintains its accounts in Sudanese Pounds (SDG), which is the functional currency of these financial statements. The rate of exchange of the Sudanese Pounds to the US Dollar at the balance sheet date was Sudanese Pounds 2.156 (2007 - Sudanese Pounds 2 100). Transactions in foreign currencies are translated to the Sudanese Pounds at the rates of exchange issued by the Bank of Sudan at the beginning of each quarter in which they occur. Monetary assets and liabilities denominated in foreign currencies are retranslated at the rate of exchange ruling at the balance sheet date. All differences are recognised in the income statement. Net foreign currency profits arising each year are disclosed separately within reserves, to be offset against net future foreign currency losses charged to the income statement.

Inventory

raw materials, consumables, and sugar inventories are valued at the lower of cost and net realisable value. Cost is determined using the weighted average method. Costs represent the expenses incurred in bringing each product to its present position and condition as follows:

Raw materials & consumables	- Purchase cost on a weighted average basis.
Sugar and by-products	- Cost of direct materials and labour plus overheads based on a normal level of activity.

2. ACCOUNTING POLICIES (Continued)

Biological assets

Growing cane

Biological assets (cane plantations) and agricultural produce (harvested cane) are stated at their fair values less estimated point-of-sale costs

The fair value of growing cane is determined based on the present value of expected net cash flows which is based on the estimated sucrose content at 30 September valued at the estimated sucrose price for the following season, less the estimated costs for harvesting and transport. The estimated sucrose content requires management to assess the expected cane and sucrose yields for the following season considering weather conditions and harvesting programs. In assessing the estimated sucrose price, management is required to assess into which markets the forthcoming crop will be sold and assess domestic and export prices as well as the related foreign currency exchange rates. The carrying value of growing cane is disclosed in note 19(a) to the financial statements

Immature growing cane is valued at cost as cost approximate fair value because little biological transformation has taken place since initial cost incurrence.



ANNUAL REPORT AND ACCOUNTS
FOR THE YEAR ENDED
30 SEPTEMBER 2001

Livestock

Livestock are measured at their fair value less estimated point of- sale costs, fair value being determined upon the age and size of the animals and market price. Market price is determined on the basis that the animal is sold to be slaughtered. Livestock held for sale are classified as consumable biological assets.

Forests

Forests have been stated at their fair value less estimated point-of-sale costs

The fair values of the forests plantations are determined based on the prices existing in the market. The cost of replanting, infilling and upkeep are recognised as an expense in the income statement.

Employees' end of service benefits

The Company provides for amounts payable under the Company's end of service benefits schemes applicable to employees' accumulated periods of service at the balance sheet date. The Company also provides for the statutory end of service benefits as required by the Labour Act 1997 and amended in March 2005. The Company has no legal obligation to pay further contributions although its current practice is to increase the historical amounts payable as rates of pay of employees increase.

The end of service benefits schemes are currently accounted for as defined contribution schemes in line with past custom and practice. Contributions to the schemes are recognised as an expense as employees earn end of service benefits during their service lives with the Company. In addition, the impact of increases in rates of pay is recognised as they occur.

Taxation prepayment

In late 1999 the Company agreed with the Minister of Finance, on behalf of the Government of Republic of the Sudan to forfeit/give up the trade receivable due at that time from the Government in exchange for treating all business profit taxes that would have become payable by the Company for the ten year period ending 30 September 2011 as having been settled.

During the ten year period of the agreement, which recommenced on 1st October 2001, the tax prepayment is amortised to the income statement at amounts equivalent to the tax that would otherwise have been payable on annual taxable profit. The amount at each balance sheet date to be carried forward as a prepayment against future taxable profits is re-assessed annually and any adjustment required (if any) is credited or charged to the income statement in that year.

2. ACCOUNTING POLICIES (Continued)

Property, plant and equipment

All property, plant and equipment are recorded at historical cost less accumulated depreciation and any accumulated impairment losses, except those held at 30 September 2000 when the historical cost was modified by a restatement of financial statements as per IAS 29 -Financial Reporting in Hyperinflationary Economies

Finance costs directly attributable to the construction of property, plant and equipment are capitalised as part of the cost of those assets

Depreciation

Depreciation is provided against all property, plant and equipment, except for freehold land, at rates calculated to allocate the cost, less estimated residual value, over its expected useful life. The estimated useful lives of the assets for the calculation of depreciation are as follows.

Permanent buildings and infrastructure	25 years
Other buildings, machinery, pumps and fittings	12 years
Agricultural and other equipment	5 years
Vehicles and other assets	4 years

The annual depreciation on the revaluation surplus element of property, plant and equipment is transferred from the revaluation surplus to retained earnings.

Gains and losses on disposal of property, plant and equipment are determined by reference to their carrying amounts and are taken into account in determining operating profit. On disposal of revalued assets, amounts in the revaluation surplus relating to that asset are transferred to retained earnings

The carrying values of property, plant and equipment are reviewed annually and adjusted for impairment where it is considered necessary.

Intangible assets

Intangible assets comprise of computer software costs which are stated at cost less accumulated amortisation and any impairment losses. Amortisation is calculated to write off the cost of computer software on a straight line basis over its estimated useful life of 10 years

Impairment of tangible and Intangible assets

At each balance sheet date, the group reviews the carrying amounts of its tangible assets (or cash-generating units) to determine whether there is any indication that those assets have suffered an impairment loss. If any such indication exists, the recoverable amount of the asset is estimated in order to determine the extent of the impairment loss (if any) .

The loss arising on an impairment of an asset is determined as the difference between the recoverable amount of the asset and is recognized immediately in the income statement .

Where an impairment loss subsequently reverses, the carrying amount of the asset is increased to the revised estimate of its recoverable amount and the increase is recognized as income immediately, provided that the increased carrying amount does not exceed the carrying amount that would have been determined had no impairment loss been recognized earlier .



ANNUAL REPORT AND ACCOUNTS
FOR THE YEAR ENDED
31 SEPTEMBER 2010

Provisions

Provisions are recognised when the Group has a present legal or constructive obligation as a result of past events, where it is probable that an outflow will be required to settle the obligation, and a reliable estimate of the amount of the obligation can be made

Taxation

Income tax expenses represents the sum of the current tax payable and deferred taxation charge.

Current taxation is provided on the basis of the results for the year as shown in the financial statements, adjusted in accordance with tax legislation

Deferred income tax is provided, using the liability method, for all temporary differences arising between the tax bases of assets and liabilities and their carrying values for financial reporting purposes. Currently enacted tax rates are used to determine deferred income tax.

Financial instruments

Financial assets and financial liabilities are recognised in the Group balance sheet when the group becomes a party to the contractual provisions of the instrument.

(i) Financial Assets

The Group classifies its financial assets into the following categories: Financial assets at fair value through profit or loss, loans and receivables; held- to- maturity investments, and available-for-sale assets. Management determines the appropriate classification of its investments at initial recognition.

Financial assets at fair value through profit or loss

This category has two sub-categories: Financial assets held for trading and those designated at fair value through profit or loss at inception. A financial asset is classified in this category if acquired principally for the purpose of selling in the short term or if so designated by management.

Loans and receivables

Loans and receivables are non-derivative financial assets with fixed or determinable payments that are not quoted in an active market. They arise when the Group provides money, goods or services directly to a debtor with no intention of trading the receivable.

Held to maturity

Held-to-maturity investments are non-derivative financial assets with fixed or determinable payments and fixed maturities that management has the positive intention and ability to hold to maturity. Where a sale occurs other than an insignificant amount of held-to-maturity assets, the entire category would be tainted and classified as available for sale.

Available-for-sale financial assets

This category represents financial assets that are not (a) financial assets at fair value through profit or loss, (b) loans and receivables, or (c) financial assets held to maturity.

Financial assets are initially recognised at fair value plus transaction costs for all financial assets not carried at fair value through profit or loss. Financial assets are derecognised when the rights to receive cash flows from the financial assets have expired or where the Group has transferred substantially all risks and rewards of ownership.

Available-for-sale financial assets and financial assets at fair value through profit or loss are subsequently carried at fair value. Loans and receivables and held-to-maturity investments are carried at amortised cost using the effective interest method. Gains and losses arising from changes in the fair value of "financial assets at fair value through profit or loss" are included in the income statement in the period in which they arise. Gains and losses arising from changes in the fair value of available-for-sale financial assets are recognised directly in equity, until the financial asset is derecognised or impaired, at which time the cumulative gain or loss previously recognised in equity is recognised in the income statement.

Cash and cash equivalents

For the purpose of the cash flow statement, cash equivalents include short term liquid investments which are readily convertible to known amounts of cash and which were within three months to maturity when acquired, less advances from banks repayable within three months from the date of the advance.



2. ACCOUNTING POLICIES (Continued)

Financial instruments (Continued)

(i) Financial Assets (Continued)

Trade receivables

Trade receivables are recognised initially at fair value and subsequently measured at amortised cost using the effective interest method, less provision for impairment. A provision for impairment of trade receivables is established when there is objective evidence that the Group will not be able to collect all amounts due according to the original terms of the receivables. The amount of provision is the difference between the carrying amount and the estimated recoverable amount.

Impairment of financial assets

The group assesses at each balance sheet date whether there is objective evidence that a financial asset or a group of financial assets, other than investments at fair value through profit or loss, is impaired. A financial asset or a group of financial assets is impaired and impairment losses are incurred if, and only if, there is objective evidence of impairment as a result of one or more events that occurred after the initial recognition of the asset (a loss event) and that loss event (or events) has an impact on the estimated future cash flows of the financial asset or group of financial assets that can be reliably estimated.

If there is objective evidence that an impairment loss on loans and receivables carried at amortised cost has been incurred the amount of loss is measured as the difference between the assets carrying amount and the present value of estimated future cash flows (excluding future credit losses that have not been incurred) discounted at the financial assets original effective interest rate. The carrying amount of the asset is reduced through the use of an allowance account and the amount of the loss is recognized in the income statement. If a loan has a variable interest rate, the discount rate for measuring any impairment loss is the current effective interest rate determined under the contract.

As a practical expedient, the group may measure impairment on the basis of an instruments fair value using an observable market price.

For the purposes of a collective evaluation of impairment, financial assets are grouped on the basis of similar credit risk characteristics. Those characteristics are relevant to the estimation of future cash flows for groups of such assets by being indicative of the debtor's ability to pay all amounts due according to the contractual terms of the assets being evaluated.

When a loan is known to be uncollectible, all the necessary legal procedures have been completed, and the final loss has been determined, the loan is written off against the related provision for loan impairment. Such loans are written off after all the necessary procedures have been completed and the amount of the loss has been determined. Subsequent recoveries of amounts previously written off are included in the income statement.

If, in a subsequent period, the amount of the impairment loss decreases and decrease can be related objectively to an event occurring after the impairment was recognized (such as an improvement in the debtors credit rating), the previously recognized impairment loss is reversed by adjusting the allowance account. The amount of the reversal is recognised in the income statement.

In the case of equity investments classified as available-for-sale, a significant or prolonged decline in the fair value of the security below its cost is considered in determining whether the assets are impaired. If any such evidence exists for available-for-sale financial assets, the cumulative loss – measured as the difference between the acquisition cost and the current fair value, less any impairment loss on that financial asset previously recognised in profit or loss – is removed from equity and recognised in the income statement. Impairment losses recognized in the income statement on equity instruments are not reversed through the income statement.

(ii) Financial liabilities

Bank borrowings

Borrowings are recognised initially at fair value, net of transaction costs incurred. Borrowings are subsequently stated at amortised cost, any difference between the proceeds (net of transaction costs) and the redemption value is recognised in the income statement over the period of the borrowings using the effective interest method. Borrowings are classified as current liabilities unless the group has an unconditional right to defer settlement of the liability for more than 12 months after the balance sheet date

Trade payables

Trade payables are current and are stated at their nominal value.

(iii) Gains and losses

Gains or losses on revaluation of financial assets and financial liabilities carried at fair value are dealt with as follows:

- For financial assets and financial liabilities classified as fair value through profit or loss, the gains or losses are recognised through the income statement, and
- For financial assets and financial liabilities classified as available for sale, the gains or losses are recognised directly through equity. However, impairment losses and foreign exchange differences, if any, are dealt with through the income statement.
- For financial assets and financial liabilities carried at amortised cost, gains or losses are recognised in profit or loss when the financial asset or financial liability is derecognised or impaired, and through the amortisation process.

Investment in subsidiaries

The investments in subsidiaries are stated at their acquisition cost less any accumulated impairment losses

Investments in associate companies

Investments in associated companies are carried at cost less any accumulated impairment losses



ANNUAL PERFORMANCE REPORT
FOR THE YEAR ENDED
30 SEPTEMBER 2007

Borrowing costs

Borrowing costs that are directly attributable to the acquisition, construction or production of a qualifying asset are capitalised as part of the cost of that asset. Other borrowing costs are recognised as an expense in the period in which they are incurred.

Dividends payable

In the Company's accounts, dividends distributed to the Company's shareholders are recognised as a liability in the period in which the dividends are approved by the Company's shareholders.

Comparatives

Where necessary, comparative figures have been adjusted to conform to changes in the presentation in current year.

3 CRITICAL ACCOUNTING JUDGMENTS AND KEY SOURCES OF ESTIMATION UNCERTAINTY

In the process of applying the entity's accounting policies, management has made judgments, estimates and assumptions that affect the reported amounts of assets and liabilities within the next financial period. Estimates and judgments are continually evaluated and are based on historical experience and other factors including expectations of future events that are believed to be reasonable under the circumstances. These are dealt with below:

(i) Critical judgments in applying the entity's accounting policies

The Company makes estimates and assumptions concerning the future. The resulting accounting estimates will, by definition, seldom equal the related actual results. The estimates and assumptions that have a significant risk of causing a material adjustment to the carrying amounts of assets and liabilities within the next financial year are discussed below:

Recoverability of investment in Kenana Friesland Dairy Limited (KFD)

The Company's investment in its subsidiary, KFD, is ramping up activities to reach full production levels and as such is still in the start-up phase. Management have assessed whether its investment in KFD has suffered any impairment. The recoverable amounts of cash-generating units of KFD have been determined based on value-in-use calculations. These calculations require the use of estimates.

Recoverability of investment in the White Nile Sugar Company ("WNSC")

The company has invested in White Nile Sugar Company Limited (WNSC) an upcoming project. Management have assessed whether the company's investment in WNSC has suffered any impairment. The project is still in the formative stages and management estimate that when fully operational, the company's investment will be recovered. This estimation is based on the expected future cash flows from the project.

ii) Key sources of estimation uncertainty

Property, plant and equipment

Critical estimates are made by directors in determining the useful lives and residual values to property, plant and equipment based on the intended use of the assets and the economic lives of those assets. Subsequent changes in circumstances or prospective utilisation of the assets concerned could result in the actual useful lives or residual values differing from initial estimates.

Biological assets

In determining the fair value of biological assets, the group uses the present value of expected cash flows from the asset discounted at the current market determined pre tax rate. The objective of a calculation of the present value of expected net cash flows is to determine the fair value of a biological asset in its present location and condition. The group considers this in determining an appropriate discount rate to be used and in estimating expected net cash flows. Management uses estimates based on historical data relating to yields, prices of made tea and exchange rates. The methodology and assumptions used for estimating both the amount and timing of future cashflows are reviewed to reduce any differences between estimates and actual experience. The significant assumptions are set out in not 19.

Impairment losses

At each balance sheet date, the company reviews the carrying amounts of its tangible and intangible assets to determine whether there is any indication that those assets have suffered an impairment loss. If any such indication exists, the recoverable amount of the asset is estimated in order to determine the extent of the impairment loss. Where it is not possible to estimate the recoverable amount of an individual asset, the company estimates the recoverable amount of the cash generating unit to which the asset belongs. Any impairment losses are recognised as an expense immediately. Where an impairment loss subsequently reverses, the carrying amount of the asset is increased to the revised estimate of its recoverable amount. A reversal of an impairment loss, other than that arising from goodwill, is recognised as income immediately.

Valuation of end of service benefits

The Company applies IAS 19 to determine the accounting treatment of its end of service benefits schemes which requires a number of judgements.

The directors do not consider that there were any other critical judgement in applying the Company's accounting policies.

4 SALES

Under the terms of the Sugar Sales Agreement of 1975 concluded between Kenana Sugar Company Limited and the Government of the Republic of The Sudan, one half of the sugar production each year shall be sold to the Government of Sudan. The Company has the unrestricted right to export the other half under guarantee of contracts and payment shall be made through letters of credit or by cash in US dollars before delivery. The Company also has the right to sell part of the export quota locally in foreign currency or in Sudanese Pounds (convertible to foreign currency).

The price formula for the calculation of the selling price of sugar sold to the Government is based on the budgeted total operating costs, finance costs and property, plant and equipment replacement costs, plus a profit margin.



ANNUAL RECEIPT AND ACCOUNTS
FOR THE YEAR ENDED
30 SEPTEMBER 2008

The analysis of all categories of sales is as follows:

	2008 Metric Tonnes	2008 SDG'000	2007 Metric Tonnes	2007 SDG'000
Domestic market quota	150,000	210,093	150,000	210,093
Export quota (Government)	239,695	335,722	125,100	175,218
Export quota (Others)	30,482	53,174	88,828	121,637
Small packages	204	286	20	28
Treacle	426	233	518	291
Refined sugar	33,881	47,455	52,557	73,132
Molasses	107,357	12,593	128,669	18,003
Animal feed	37,199	9,802	13,969	3,393
Produce farm and forestry	n/a	6,647	n/a	5,750
Transportation, handling and storage	n/a	22,494	n/a	35,924
White Nile Sugar Company	n/a	21,600	n/a	8,924
		<u>720,099</u>		<u>652,393</u>

5 OTHER OPERATING INCOME

	2008 SDG'000	2007 SDG'000
Workshop services	-	10
Gain on disposal of property, plant and equipment	2,903	-
Investment income	684	-
Dividends received from KETS	1,980	1,955
Miscellaneous	3,270	1,159
	<u>8,837</u>	<u>3,124</u>

	2008 SDG'000	2007 SDG'000
6 FINANCE (COSTS)/INCOME – NET		
Income.		
Bank deposit income	159	775
	<u>159</u>	<u>775</u>
Costs		
Bank borrowing costs	(7,824)	(1,168)
Other finance charges	(2,188)	-
Net foreign exchange losses (note 31)	(24,006)	(14,675)
	<u>(33,859)</u>	<u>(15,068)</u>





ANNUAL REPORT AND ACCOUNTS
FOR THE YEAR ENDED
30 SEPTEMBER 2002

7 PROFIT BEFORE TAX

The profit before tax is arrived at after charging/(crediting)

Depreciation on property, plant and equipment (note 11)	72,360	70,826
Amortisation of intangible assets (note 12)	1,140	-
Directors' remuneration	569	408
Staff costs (Note 8)	218,919	241,049
Auditors' remuneration	487	680
Bad and doubtful debts	45	-
Dividend income	(1,980)	(1,955)
(Profit) /loss on disposal of property, plant and equipment	(2,903)	470

8 STAFF COSTS

Salaries and Wages	174,431	194,844
End of Service Gratuity	38,294	34,432
National Social Insurance fund	6,194	11,773
	<u>218,919</u>	<u>241,049</u>

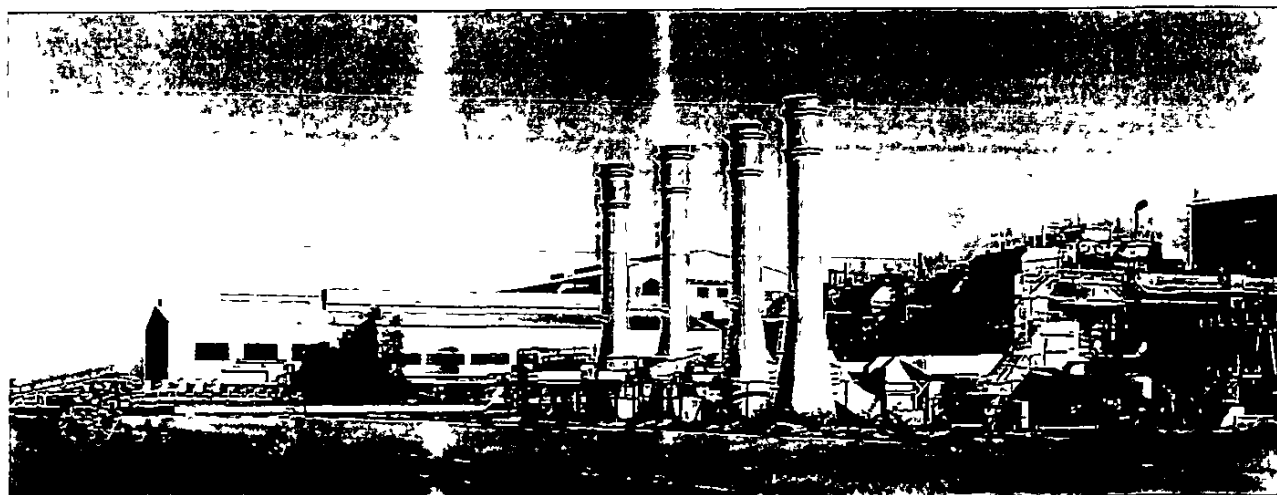

9 TAXATION CHARGE

	2008 SDG'000	2007 SDG'000
(a) Taxation charge		
Current taxation based on the adjusted profit for the year at 10% (2007:30%) (note 9 (d))	13,463	24,022
Deferred tax (note 29)	-	-
	<u>13,463</u>	<u>24,022</u>
(b) Reconciliation of expected tax based on accounting profit to taxation charge		
Accounting profit before taxation	<u>118,291</u>	<u>66,406</u>
Tax at the applicable rate of 10 % (2007:30%)	11,829	19,921
Tax effect of expenses not deductible for tax purposes	7,350	21,248
Tax effect of exemption (per the Act)	(5,716)	(17,147)
	<u>13,463</u>	<u>24,022</u>
(c) Taxation prepayment		
At beginning of the year	26,079	50,101
Charge for the year	(13,463)	(24,022)
At end of year	<u>12,616</u>	<u>26,079</u>
Tax prepayment to be utilised within one year (note 16)	(12,616)	(13,000)
Tax prepayment to be utilised after one year	<u>-</u>	<u>13,079</u>



ANNUAL REPORT AND ACCOUNTS
FOR THE YEAR ENDED
30 SEPTEMBER 2008

(d) Tax computation

The notional tax on the Company's profits before tax based on the country's tax rate of 10% (2007: 30%) as follows

	2008 SDG'000	2007 SDG'00
Profit before tax for the year	118,291	66,406
Add depreciation and amortisation and for the year	73,500	70,826
	<u>191,791</u>	<u>137,232</u>
Less Exemption (per the Act.)		
Year 1 (2000) 36,863 X 70%	(25,804)	(25,804)
Year 2 (2001) 36,022 X 50%	(18,011)	(18,011)
Year 3 (2002) 34,964 X 30%	(10,489)	(10,489)
Year 4 (2003) 28,538 X 10%	(2,854)	(2,854)
Year 5 (2007) 23,982 X 0%	-	-
	<u>134,633</u>	<u>80,074</u>
@ 10% (2007: 30%)	<u>13,463</u>	<u>24,022</u>

10 PROPOSED DIVIDENDS

Dividends proposed, but not approved or provided for in the financial statements at the end of the financial year, are as follows

	2008 SDG'000	2007 SDG'000
8% Cumulative, participating, convertible preference shares "B"	-	-
10% Cumulative, participating, convertible preference shares "A"	-	-
10% Special, cumulative, participating convertible preference shares "A"	27,683	25,897
All shares (ordinary and preference)	<u>26,567</u>	<u>24,853</u>
 TOTAL PREFERENCE AND ORDINARY SHARES	 <u>54,250</u>	 <u>50,750</u>

The dividends paid in 2008 and 2007 were SDG 50,750 thousand (SDG 0.12 per 10% 'special cumulative convertible preference A' share and SDG 0.07 per all shares) and SDG 42,000 thousand (SDG 0.13 per 10% 'special cumulative convertible preference A' share and SDG 0.03 per all other shares) respectively. A dividend in respect of the year ended 30 September 2008 of SDG 0.096 per share, amounting to a total dividend of SDG 54,250,000 is to be proposed at the Annual General Meeting. These financial statements do not reflect this dividend payable.

11. PROPERTY, PLANT AND EQUIPMENT

	Land, permanent buildings and infrastructure	Other buildings, equipment, machinery, pumps, appliances and furniture	Agricultural equipment and excavation machinery	Vehicles and other assets	Capital work in progress	Total
COST OR RESTATEMENT	SDG' 000	SDG' 000	SDG' 000	SDG' 000	SDG' 000	SDG' 000
At 1 October 2006	788,503	1,376,584	329,222	79,910	3,731	2,577,950
Additions	25,762	49,437	19,526	6,013	3,610	104,348
Transfers in (out)	-	-	4,065	(4,065)	-	-
Disposals	-	(24)	(3,332)	(182)	-	(3,538)
At 30 September 2007	814,265	1,425,997	349,481	81,676	7,341	2,678,760
At 1 October 2007	814,265	1,425,997	349,481	81,676	7,341	2,678,760
Additions	14,194	12,131	7,500	1,698	77,776	113,299
Disposals	-	(122)	(18,868)	(11,499)	-	(30,489)
At 30 September 2008	828,459	1,438,006	338,113	71,875	85,117	2,761,570
COMPRISING						
Cost	247,840	473,064	153,027	36,540	85,117	995,588
IAS 29 restatement	580,619	964,942	185,086	35,335	-	1,765,982
	828,459	1,438,006	338,114	71,875	85,117	2,761,570
DEPRECIATION						
At 1 October 2006	580,928	1,090,925	270,239	71,569	-	2,013,661
Charge for the year	8,269	36,169	20,697	5,691	-	70,826
Elimination on disposals	-	(20)	(2,866)	(182)	-	(3,068)
At 30 September 2007	589,197	1,127,074	288,070	77,078	-	2,081,419
At 1 October 2007	589,197	1,127,074	288,070	77,078	-	2,081,419
Charge for the year	9,716	38,243	20,027	4,374	-	72,360
Elimination on disposals	-	(66)	(18,220)	(10,828)	-	(29,114)
At 30 September 2008	598,913	1,165,251	289,877	70,624	-	2,124,665
NET BOOK VALUE						
At 30 September 2008	229,546	272,755	48,236	1,251	85,117	636,905
At 30 September 2007	225,068	298,923	61,411	4,598	7,341	597,341



ANNUAL REPORT AND ACCOUNTS
FOR THE YEAR ENDED
30 SEPTEMBER 2006

Property, plant and equipment with a cost of SDG 79,729,141 were fully depreciated as at year end. The normal annual depreciation charge in respect of these assets would have been SDG 16,512,261.

Capital work in progress relates mainly to the setting up of ethanol production and construction of office complex

Property, plant and equipment pledged by the company to secure liabilities to third parties are as disclosed in note 28

12 INTANGIBLE ASSETS

COMPUTER SOFTWARE COST	2008 SDG'000
---------------------------	-----------------

At start of year	-
------------------	---

Additions during the year	11,395
---------------------------	--------

At end of the year	11,395
--------------------	--------

AMORTISATION

At start of year	-
------------------	---

Charge for the year	1,140
---------------------	-------

At end of year	1,140
----------------	-------

NET BOOK VALUE	10,255
----------------	--------

13 INVESTMENTS IN SUBSIDIARIES

	2008 SDG' 000	2007 DG'000
At cost:		
Kenana Engineering & Technical Services Limited	2,475	2,475
Kenana Fresland Dairy Limited	10,139	10,139
Kenana Sugar Free Zone Company Limited	256	256
	<u>12,870</u>	<u>12,870</u>

Company	Percentage Holding	Country of Incorporation	Principal activity
Kenana Engineering & Technical Services Limited	99%	Sudan	Provision of technical and engineering services.
Kenana Friesland Dairy Limited	66%	Sudan	Manufacture of dairy products
Kenana Sugar Free Zone Company Limited	80%	UAE –Dubai	Logistics and marketing

The investments in subsidiaries are at cost and were not impaired as at the close of the year

14 INVESTMENT IN ASSOCIATE

	2008 SDG' 000	2007 DG'000
White Nile Sugar Company Limited	118,892	-
The movement during the year was as follows:		
At start of the year	-	-
Transfer from other assets	61,883	-
Acquired during the year	57,009	-
At end of the year	118,892	-

The investment in associate at cost was not impaired as at the close of the year .

15 OTHER EQUITY INVESTMENTS

	2008 SDG' 000	2007 DG'000
White Nile Sugar Company Limited	-	61,882
Saheroon Hospital	-	80
Bank of Khartoum Investment Property	2,000	-
	2,000	61,962

Other equity investments are not impaired

White Nile Sugar Company Limited

Kenana Sugar Company Limited owned 15% of the total equity of WNSC as at the close of 30 September 2007. During the year the company acquired 47,700 additional shares at a cost of SDG. 57,010,275 increasing the ownership from 15% to 26 %. As at 30 September 2008, the investment in WNSC stood at US\$ 61.880 million (2007. US\$ 26.0million).

Saheroon Hospital

During the year ended 30 September 2008 the participants of Saheroon Specialised Hospital decided to return back all funds the project has earlier received from Kenana Sugar Company Limited

Bank of Khartoum investment property

This relates to the company's participation in an investment property owned by the Bank of Khartoum. Kenana Sugar Company Limited has 200,000 shares of 10 SDG each.

Kenana Sugar Company Limited owns 5 2% of the Bank of Khartoum investment property.



ANNUAL REPORT AND ACCOUNTS
FOR THE YEAR ENDED
30 SEPTEMBER 2008

16 TAX PREPAYMENT

	2008 SDG' 000	2007 SDG'000
At beginning of the year	26,079	50,101
Charge for the year (note 9)	(13,463)	(24,022)
At end of year	12,616	26,079
Tax prepayment to be utilised within one year	(12,616)	(13,000)
Tax prepayment to be utilised after one year	-	13,079

In late 1999 the Company agreed with the Minister of Finance, on behalf of the Government of Republic of the Sudan to forfeit/give up the trade receivable due at that time from the Government in exchange for treating all business profit taxes that would have become payable by the Company for the ten year period ending 30 September 2011 as having been settled

During the ten year period of the tax agreement the tax prepayment is being amortised to the income statement in line with tax that would otherwise have been payable. Year 2007/2008 is the 6th year of the arrangement. The amortisation of the tax prepayment charged to the income statement for the year was SDG 13,463 thousand (assessed in accordance with the Income Tax Order Treating of Assets Depreciation issued by the Ministry of Finance – August 1997) (2007 - SDG 24,022 thousand).

17 INVENTORIES

	2008 SDG'000	2007 SDG'000
Sugar	46,823	79,580
Raw sugar	17,876	55,096
Animal feed	1,430	6,196
Spare parts, fuel and others	171,018	107,183
	<u>237,147</u>	<u>248,055</u>

Inventories pledged by the company to secure liabilities to third parties are as disclosed in note 27.

18 TRADE AND OTHER RECEIVABLES

	2008 SDG'000	2007 SDG' 000
Advances to suppliers	56,769	49,536
Trade accounts receivable	35,670	134
Advances to employees	18,787	25,556
Prepayments	1,355	652
Other receivables	564	20,952
	<u>113,145</u>	<u>96,830</u>



19 A) BIOLOGICAL ASSETS – Livestock and Forests

	Forests SDG'000	Livestock SDG'000	2008 SDG'000	2007 SDG'000
Carrying amount at beginning of year	4,688	10,347	15,035	10,789
Increases due to purchases	191	1,589	1,780	955
Decrease due to sales	(322)	(6,119)	(6,441)	(6,329)
	<u>4,557</u>	<u>5,817</u>	<u>10,374</u>	<u>5,415</u>
Changes in fair value	1,230	1,801	3,031	9,620
Carrying amount at end of year	<u>5,787</u>	<u>7,618</u>	<u>13,405</u>	<u>15,035</u>

Significant assumptions made in determining the fair values of livestock and forests are:

- The expected market price of livestock and forests will remain constant based on the average price for the last one year.
- The maturity period of the forest is 5 years. Immature forests are valued at cost.
- Mature livestock are valued at market price and immature livestock are valued at cost.



ANNUAL REPORT AND ACCOUNTS
FOR THE YEAR ENDED
30 SEPTEMBER 2008

19 B) BIOLOGICAL ASSETS – Growing Cane

	2008	2007
At beginning of the year	103,469	107,109
Additions at cost	117,531	103,257
Decrease due to harvest	(94,928)	(98,001)
	<u>126,072</u>	<u>112,365</u>
Changes in fair value	(5,830)	(8,896)
Carrying amount at the end of the year	<u>120,242</u>	<u>103,469</u>

Significant assumptions made in determining the fair values of biological assets and agricultural produce are.

- | | 2008 | 2007 |
|--------------------------------------|-------|-------|
| • Estimated yield (tons cane/feddan) | 47.45 | 49.02 |
- The valuation is based on ex-factory selling price of SDG 1,400 per MT of sugar worked backwards to tones of sugar produced per tone of cane ie 1MT of cane produces 0.1091 MT of sugar (2006/2007 0.1015 MT of sugar)
 - Every cane planted will be harvested within 12-14 months. New plant will last for 6 years ie Plant one + ratoon 1-4, at the end of which the cane will be uprooted and the cycle goes on
 - The estimated sucrose content per tonne of mature cane (pol value) at various stages of growth will be between 9% and 11%.
 - The fair value have been determined using the present value of expected net cash flows from the asset discounted at a rate of 8% (2007:8 %) which is the equivalent to the average bank borrowing rates as at the close of the year.

20 FIXED DEPOSITS

	2008	2007
At amortised cost	SDG(000)	SDG(000)
Held to maturity – at amortised cost		
Shahama investments	2,907	2,585
El Nilein bank deposits	8,000	-
	<u>10,907</u>	<u>2,585</u>

Shahama investments earn interest at an average rate of 14%-16% and mature on 30 March 2009.

El Nilein bank deposits earn an interest of 10% per annum and matures on 1 July 2009

21 RELATED PARTY BALANCES

a) Nature of related party relationships

Companies and other parties related to the group include those parties who have the ability to exercise control or exercise significant control over its operating and financial decisions. Related parties include the management personnel, their associates and close family members

The company is related to

- i) The Government of The Sudan by virtue of its shareholding.
- ii) Kenana Engineering and Technical Services Limited, 99 % owned subsidiary of Kenana Sugar Company Limited
- iii) Kenana Friesland Dairy Limited, 66% owned subsidiary of Kenana Sugar Company Limited
- iv) Kenana Sugar Free Zone Company Limited 80% owned subsidiary of Kenana Sugar Company Limited
- v) White Nile Sugar Company (WNSC), 26 % equity participation of Kenana Sugar Company Limited
- vi) The thirteen members of the Board of Directors, who have voting rights



ANNUAL REPORT AND ACCOUNTS
FOR THE YEAR ENDED
31 SEPTEMBER 2008

	2008 SDG 000	2007 SDG 000
Due from related parties		
Kenana Friesland Dairy Limited	7,213	4,685
Kenana Sugar Free Zone Company Limited	1,521	2,456
White Nile Sugar Company Limited	117	-
	<u>8,851</u>	<u>7,141</u>

Due to related parties

Kenana Engineering & Technical Services Limited	7,205	5,659
White Nile Sugar Company Limited	-	10,081
	<u>7,205</u>	<u>15,740</u>

22 CASH ON HAND BANK BALANCES

Cash on hand	198	791
Bank balances	<u>42,920</u>	<u>53,733</u>
	<u>43,118</u>	<u>54,524</u>

23 SHARE CAPITAL

Authorised Share Capital

No of Shares (Thousand)		2008 SDG 000	2007 SDG 000
76,475	Ordinary shares of Sudanese Piasters 10 each	76	76
156,000	10% Cumulative, participating convertible Preference shares "A" of Sudanese Piasters 10 Each	156	156
234,000	10% Special, cumulative, participating, Convertible Preference shares "A" of Sudanese Piasters 10 each	234	234
123,525	8% Cumulative, participating, convertible Preference shares "B" of Sudanese Piasters 10 Each	124	124
<u>590,000</u>		<u>590</u>	<u>590</u>

Subscribed and fully paid up Capital

No of Shares (Thousand)			
76,470	Ordinary shares	76	76
155,290	10% Cumulative, participating, convertible Preference shares "A"	155	155
206,090	10% Special cumulative, participating, convertible Preference shares "A"	206	206
122,700	8% Cumulative, participating, convertible Preference shares "B"	123	123
<u>560,550</u>		<u>560</u>	<u>560</u>
Share Capital restatement reserve (Note 26)		<u>1,836,909</u>	<u>1,836,909</u>
Restated subscribed share capital		<u>1,837,469</u>	<u>1,837,469</u>
Par value per share is SDG 1			

23 SHARE CAPITAL (Continued)

Preference shares

Dividends on all issued preference shares are cumulative but are only accrued and payable (and if) the Directors declare dividend

Each preference share has full voting rights equal to the voting rights granted to ordinary share. Increases of capital, changes of rights and merger shall not be effected without first obtaining the approval of 75 per cent of the preference shareholders.

In the event of a voluntary or involuntary liquidation, dissolution, or winding up of the Company, the holders of preference shares rank before the holders of ordinary shares but after creditors in the following order

- i) Holders of preference shares special "A", and "A".
- ii) Holders of preference shares "B"



ANNUAL REPORT AND ACCOUNTS
FOR THE YEAR ENDED
30 SEPTEMBER 2008

All classes of preference shares are convertible to ordinary shares at any time after 1 June 1995 if the Board of Directors so decides, provided that all declared dividends have been fully paid before the date specified for conversion

Preference shares, which are convertible to ordinary shares at the option of the Directors subject to certain conditions, carry dividend obligation at the discretion of the Directors and attract a residual interest in the net assets of the Company. These preference shares are classified as equity

Dividends in arrears

In accordance with the agreement by the shareholders in their 35th Extra-ordinary General Meeting in Dubai on 16 October 1999, the shareholders of A, B and special A preference shares agreed to the following:

- 1) To cease the calculation of dividends as per the fixed dividends rates, and to freeze the dividends in arrears up to the year ending 30 September 1995, and to consider all the distributed dividends up to the year ending 30 September 1998, as paid from the frozen amounts
- 2) To utilise the dividends which will be declared (if any) in years subsequent to the year ending 30 September 1998 for payment of the frozen amounts. The period of payment of these dividends should not exceed ten years from the year ending 30 September 1999. After full payment of these dividends, the preference shares shall be converted into ordinary shares in accordance with the terms of issuance of these shares
- 3) To utilise an amount of US\$12.7 million of the declared dividends for all years after the year ending 30 September 1998 for the payment of the remaining dividend arrears (at 30 September 2007 such dividends arrears totalled US\$ 25.5 million for the special preference shareholders "A"), and to distribute the remaining portion of the declared dividends (if any) to all shareholders on a pro rata basis

24 GENERAL RESERVE

The shareholders have resolved to set aside a general reserve of 5% from the Company's annual net profit. This reserve is under the Board of Directors' discretion, in accordance with its authorities as stated in Article 115 of the Company's Memorandum of Association. The movement during the year is as shown on page 12

25 EXCHANGE DIFFERENCES RESERVE

The shareholders have resolved to set aside from Retained Earnings any foreign exchange gains from the Company's annual net profit. This reserve is not available for distribution but will be utilised against future foreign exchange losses charged against the Company's net profit.

26 REVALUATION RESERVE

This reserve arose upon the adoption of IAS 29m2000, following the restatement of non-monetary assets, principally the property, plant and equipment and the deferred income tax liability thereon and the share capital. This reserve is not available for distribution

	2008	2007
	SDG 000's	SDG 000's
Restatement of fixed assets	34,336	35,016
Deferred tax liability	(12,219)	(12,423)
Share capital restatement	(1,836,909)	(1,836,909)
Revaluation reserves	<u>(1,814,792)</u>	<u>(1,814,316)</u>

An amount equal to the difference between historical cost depreciation and the depreciation on the restated fixed assets is transferred from this reserve to retained earnings each year. This transfer amounted to SDG 680 thousand (2007 - SDG 18,354 thousand)

An amount equal to the deferred tax which would have been incurred on the restated fixed assets is transferred from this reserve to retained earnings. This transfer amounted to SDG 204 thousand (2007 - SDG 278 thousand).

27 RETIREMENT BENEFIT OBLIGATIONS

	2008 SDG'000	2007 SDG'000
Opening balance	199,890	161,796
Provision for the year	21,511	46,372
Payments made during the year	(64,899)	(8,278)
Balance at 30 September	156,502	199,890

28 BORROWINGS

Export credit loans	199,979	182,681
OPEC loan	2,411	6,767
Bank overdraft	170,289	17,439
	372,679	206,887
Repayable within one year	(372,679)	(204,631)
	-	2,256
Repayable after one year	-	2,256

The movement in the borrowings per lender was as follows

	Balance as at 1 October 2008 SDG'000	New financing SDG'000	Repayments SDG'000	Movement in overdrafts SDG'000	Exchange losses SDG'000	Balance as at 30 September 2008 SDG'000
Export credit loans	182,681	-	-	-	17,298	199,979
OPEC loan	6,767	-	(4,356)	-	-	2,411
Overdrafts	17,439	-	-	152,850	-	170,289
	206,887	-	(4,356)	152,850	17,298	372,679



i) Export Credit Loans

Export Credit Loans consist of the principal and interest accrued prior to the suspension of repayments as follows

	Amount in Foreign Currency 000's	2008 SDG'000	2007 SDG'000
French Franc Loans	Euro 20,261	65,147	58,554
Japanese Yen Loans	Yen 5,256,190	113,690	105,124
Austrian Schilling Loans	Euro 6,575	21,142	19,003
Total export credit loans		<u>199,979</u>	<u>182,681</u>

The Bank of Sudan has agreed to include the Export Credit Loans (that should have been fully repaid in the repayment period 1980-1988) and interest accrued thereon for the year 1984 to 1988, in the rescheduling agreements which the Government of the Republic of Sudan is seeking to negotiate with its international creditors

As no such agreements have yet been concluded, the loans and interest accrued between 1984 and 1988 under the loan agreements totalling SDG 199,979 thousand (2007 - SDG 182,681 thousand) are financial obligations. Accordingly the total principal amounts and interest up to 1988 that could be payable are recorded as a liability. Interest rates as per the initial loan agreements were 7.5% for French Franc Loan, 8.5% for Japanese Yen Loans and 8.0% for Austrian Schilling Loans.

The Government of the Sudan has agreed with the Company that the Company will receive any agreed debt relief in respect of these loans. When negotiations are completed, adjustments may need to be made to the carrying value of the loans in the balance sheet and to finance charges included in the profit and loss account. The negotiations originally commenced in 1981 and had not been finalised as at 30 September 2008. The Directors expect that an agreement will incorporate rescheduled payment dates and that the Company will be able to finance repayments. As a consequence these financial statements have been prepared on a going concern basis.

It is not expected that either the original lenders or the Government of Sudan will seek to enforce immediate repayment of the overdue loans. Based on past experience formal rescheduling of these loans, which is not at the discretion of the Company, is unlikely to occur in the short term. Nevertheless these loans are technically repayable on demand and disclosed as being due within one year.

28 BORROWINGS (Continued)

ii) OPEC Loan

	2008 SDG' 000	2007 SDG '000
OPEC Loan	2,411	6,767
Less		
Repayable within one year	(2,411)	(4,511)
	<u>-</u>	<u>2,256</u>
Repayable after one year	<u>-</u>	<u>-</u>

The OPEC loan amounting US \$ 10 million is repayable in three half-yearly instalments of US\$ 3.3 million from 8 October 2007 to 8 October 2008 and bears interest in arrears at a rate of LIBOR plus 2.5% payable in April, and October every year.

The loan is secured by US\$ 20.0 million of property, plant and equipment and, in compliance with the terms of the loan, US\$1.3 million held in an escrow account.

The loan was fully repaid after the balance sheet date.

iii) Bank overdrafts

The company has a loan facility with Bank of Khartoum of SDG 127,100,000 which covers Murabaha, Mugawala, Letters of Credit, Letters of Guarantees for 1 year at an interest rate of 8% per annum for funded finance.

The unutilized facility as at the close of the financial year amounted to SDG 41,791,832.

The facility is secured by

- Trust receipts of 76,500 tons of Sugar in favor of Bank of Khartoum covering the value of approximately SDG 158,875,000
 - Kenana to supply the Credit administration department of a bi-monthly stock statement. In the event of sugar stock values falls below the SDG 158,875,000, Kenana Sugar Company Limited is obliged to supply Bank of Khartoum with a cash deposit as a security covering the shortfall, if any
 - Guarantee cheque from Kenana Sugar Company Limited for SDG 127,100,000
 - Full insurance on the inventory endorsed in favor of Bank of Khartoum
 - Maintaining a SDG 25,000,000 minimum average balance over the course of the year ascertained every 4 month period in Kenana Sugar Company Limited current accounts at Bank of Khartoum
 - Maintaining a SDG 10,000,000 minimum average balance over the course of the year ascertained every 4 months in Kenana Sugar Company Limited saving plus accounts at Bank of Khartoum
- Targeted expected profit rates in the saving plus accounts are 5%.



ANNUAL REPORT AND ACCOUNTS
FOR THE YEAR ENDED
30 SEPTEMBER 2008

29 DEFERRED TAXATION

Deferred income taxes are calculated on all temporary differences under the liability method using a principal tax rate of 30%. A deferred tax liability arose on the restatement of property, plant and equipment made on 30th September 2000 on adoption of IAS 29 on Financial Reporting in Hyper inflationary Economies

	2008 SDG '000	2007 SDG '000
Deferred tax liability:		
Restatement of financial statements in 2000	4,340	4,340
	<u>4,340</u>	<u>4,340</u>
The movement on the deferred taxation account during the year was as follows		
Balance at beginning of the year	4,340	4,340
Charge to income statement (note 9a)	-	-
	<u>-</u>	<u>-</u>
Balance at end of the year	<u>4,340</u>	<u>4,340</u>

30 ACCOUNTS PAYABLE AND ACCRUALS

Trade accounts payable	9,604	27,051
Taxes and customs duties on sales	7,002	21,375
Advances from customers	-	4,714
Other payables	33,476	41,389
Dividends payable	26,300	27,764
Accrued expenses	4,384	11,958
	<u>80,766</u>	<u>134,251</u>

31 FOREIGN EXCHANGE DIFFERENCES

This represents the net exchange differences arising from re-translation of monetary assets and liabilities denominated in foreign currencies at the exchange rates prevailing at the balance sheet date (note 6)

32 NOTES TO THE CASH FLOW STATEMENT

	2008 SDG '000	2007 SDG '000
(a) Reconciliation of profit before taxation to cash generated from operations		
Profit before taxation	118,291	66,406
Adjustment for:		
Depreciation of property, plant and equipment	72,360	70,826
Amortisation of intangible assets	1,140	-
(Gain)/loss on disposal of property, plant and equipment	(2,903)	470
Interest paid	7,665	393
Fair value adjustment on biological assets	2,799	(724)
Effects of exchange rate changes	17,298	16,926
Operating profit before working capital changes	216,650	154,297
Decrease/ (increase) in inventories	10,908	(25,764)
Movement in actual costs of biological assets - growing cane	(22,603)	(5,256)
Movement in actual costs of biological assets - livestock and forests	4,661	5,374
(Increase) /decrease in trade and other receivable	(16,315)	19,253
Increase in trade and other payables	(53,486)	25,577
Increase in related party balances	(10,245)	(6,785)
Movement in provision for employees terminal benefits	(43,388)	38,094
Cash generated from operations	86,182	204,790
(b) Analysis of cash and cash equivalents		
cash and bank balances	43,118	54,524
Bank overdrafts	(170,289)	(17,439)
	(127,171)	37,085



ANNUAL REPORT AND ACCOUNTS
FOR THE YEAR ENDED
30 SEPTEMBER 2008

33 CAPITAL COMMITMENTS

Commitments at the year end were

Authorised and contracted for	85,117	7,341
Authorised but not contracted for	57,493	57,769
	<u>142,610</u>	<u>65,110</u>

34 CONTINGENT LIABILITIES

Letters of credit	33,754	-
-------------------	--------	---

35 RELATED PARTY TRANSACTIONS

The company transacts with its subsidiary companies and other companies related to it by virtue of common shareholding

During the year, the following transactions were entered into with related companies

	2008 SDG'000	2007 DG'000
(a) Sales		
Government of Sudan	412,320	383,311
Kenana Friesland Dairy Limited	2,720	4,402
Kenana Engineering & Technical Services Ltd	-	-
White Nile Sugar Company Limited	21,600	8,924
	<u> </u>	<u> </u>

(b) Purchases/expenses/services

Kenana Friesland Dairy Limited	7,490	-
Kenana Engineering and Technical Services Ltd	16,116	6,687
	<u> </u>	<u> </u>

(c) Key management personnel compensation

The remuneration of directors and other members of key management during the year was as follows

Salaries and other benefits	3,374	2,868
Directors' remuneration		
Fees for services as directors	-	-
Other emoluments (included in key management Compensation above)	569	408
	<u>3,943</u>	<u>3,272</u>

36 FINANCIAL RISK MANAGEMENT OBJECTIVES AND POLICIES

The company's activities expose it to a variety of financial risks, including credit risk, effects of changes in foreign currency exchange rates and interest rates. The company's overall risk management programme focuses on the unpredictability of financial markets and seeks to minimise potential adverse effects on its financial performance.

The company regularly reviews its risk management policies and systems to reflect changes in markets and emerging best practices. Risk management is carried out by the management under the supervision of the Board of Directors. Management in conjunction with these committees then identifies, evaluates and addresses risks accordingly.

The Board provides written principles for overall risk management, as well as written policies covering specific areas such as foreign exchange risk, interest rate risk, credit risk, use of non-derivative financial instruments and investing excess liquidity.

In addition, the company has an independent internal audit department which reports directly to the Board Audit Committee. This department is responsible for the independent review of risk management and the control environment.

a) Credit risk management

Credit risk refers to the risk that counterparty will default on its contractual obligations resulting in financial loss to the company.

Credit risk arises from cash and cash equivalents, deposits with banks, as well as trade and other receivables. The company management assesses the credit quality of each customer, taking into account its financial position, past experience and other factors. Individual risk limits are set based on internal or external ratings in accordance with limits set by the Board. The utilisation of credit limits is regularly monitored.

Classification of credit risk bearing assets

The table below represents company's maximum exposure to credit risk as at 30 September 2008.



ANNUAL REPORT AND ACCOUNTS
FOR THE YEAR ENDED
30 SEPTEMBER 2008

At 30 September 2008

	Fully per- forming SDG'000	Past due SDG'000	Impaired SDG'000	Total SDG'000
Trade and other receivables				
Due from related companies	113,144	-	5,640	118,784
Cash and bank balances	8,851	-	-	8,851
Fixed deposits	43,118	-	-	43,118
	10,907	-	-	10,907
Total	176,020	-	5,640	181,660

36 FINANCIAL RISK MANAGEMENT OBJECTIVES AND POLICIES (Continued)

a) Credit risk management (continued)

At 30 September 2007

	Fully per- forming SDG'000	Past due SDG'000	Impaired SDG'000	Total SDG'000
Trade and other receivables	96,830	-	5,640	102,470
Due from related companies	7,141	-	-	7,141
Cash and bank balances	54,524	-	-	54,524
Fixed deposits	2,585	-	-	2,585
Total	161,080	-	5,640	166,720

The customers under the fully performing category are paying their debts as they continue trading
The default rate is low

The debt that is past due is not impaired and continues to be paid. The finance department is actively following up this debt

The debt that is impaired has been fully provided for. However, the finance department are following up on the impaired debt, through pursuit of the debtors, debt collectors as well as through legal action

b) Market risk management

i) Interest rate risk

Interest rate risk arises primarily from borrowings and cash and cash equivalents disclosed in note 27. The company's management monitors the sensitivity of reported interest rate movements on a monthly basis by assessing the expected changes in the different portfolios.

As at 30 September 2008, an increase/decrease of 3 percentage points on interest rates would have resulted in an increase/decrease in pre-tax profit of SDG 5,109,000 (2007 – SDG. 1,918,000).

(ii) Foreign currency risk

The company undertakes certain transactions denominated in foreign currencies, mainly the US Dollar, the Euro, Sterling Pounds, Japanese Yen and the South African Rand. This results in exposures to exchange rate fluctuations. The balances impacted in this regard are the balances due to foreign suppliers, balances due from foreign debtors, bank balances and various accruals denominated in foreign currency. Exchange rate exposures are managed within approved policy parameters utilising matching of assets and liabilities.

As at 30 September 2008, an increase/decrease of 5 percentage points on exchange rates would have resulted in an increase/decrease in pre-tax profit of SDG 9,998,000 (2007 – SDG 9,134,000).

c) Liquidity risk management

Liquidity risk is the risk that the company will not be able to meet its financial obligations when they fall due. The company's approach to managing liquidity is to ensure, as far as possible, that it will always have sufficient liquidity to meet its liabilities when due, under both normal and stressed conditions, without incurring unacceptable losses or at the risk of damaging the company's reputation.

The company ensures that it has sufficient cash on demand to meet expected operational expenses, including the servicing of financial obligations, this excludes the potential impact of extreme circumstances that cannot reasonably be predicted. All liquidity policies and procedures are subject to review and approval by the board of directors. All capital investments are funded by long term borrowings.



ANNUAL REPORT AND ACCOUNTS
FOR THE YEAR ENDED
30 SEPTEMBER 2008

The table below provides a contractual maturity analysis of the company's financial liabilities

	1 - 6 months SDG'000	6 - 12 months SDG'000	1 - 5 years SDG'000	Total SDG'000
At 30 September 2008				
Financial liabilities				
Borrowings – Export credit loans	-	199,979	-	199,979
Borrowings – OPEC loans	2,411	-	-	2,411
Account payables and accruals	-	80,766	-	80,766
Due to related parties	-	7,205	-	7,205
Retirement benefits obligation	-	-	156,502	156,502
Bank overdrafts	170,289	-	-	170,289
Total financial liabilities	172,700	287,950	156,502	617,152

At 30 September 2007

Financial liabilities				
Borrowings – Export credit loans	-	182,681	-	182,681
Borrowings – OPEC loans	4,511	-	2,256	6,767
Account payables and accruals	-	134,251	-	134,251
Due to related parties	-	15,740	-	15,740
Retirement benefits obligation	-	-	199,890	199,890
Bank overdrafts	17,439	-	-	17,439
Total financial liabilities	21,950	332,672	202,146	556,768

d) Biological Assets - Financial Risk Management Strategies

The Company is exposed to financial risks arising from changes in sugar prices. The Company does not anticipate that sugar prices will decline significantly in the foreseeable future and, therefore, has not entered into derivative or other contracts to manage the risk of a decline in sugar prices. The Company reviews its outlook for sugar prices regularly in considering the need for active financial risk management.

37 CAPITAL RISK MANAGEMENT

The company's objectives when managing capital are:

- To match the profile of its assets and liabilities, taking account of the risks inherent in the business,
- To maintain financial strength to support business growth; and
- To safeguard the company's ability to continue as a going concern so that it can continue to provide adequate returns to its shareholders and value to all other stakeholders.

The company has a number of sources of capital available to it and seeks to optimize its debt to equity structure in order to ensure that it can consistently maximise returns to shareholders.

Capital adequacy is monitored regularly by the company's management and quarterly by the Board of Directors. The capital structure of the company consists of debt, which includes the borrowings (note 28), cash and cash equivalents and equity attributable to equity holders, comprising issued capital, reserves and retained earnings.

	2008 SDG '000	2007 SDG '000
Share capital	1,837,469	1,837,469
General reserve	35,326	30,085
Exchange differences reserve	-	9,668
Revaluation reserve	(1,814,792)	(1,814,316)
Retained earnings	660,858	601,877
	<u>718,861</u>	<u>664,783</u>
Total borrowings and bank overdraft	372,679	206,887
Less cash and cash equivalents	(43,118)	(54,524)
Net debt	<u>329,561</u>	<u>152,363</u>
Total capital	<u>1,048,422</u>	<u>817,146</u>
Gearing	<u>31.43%</u>	<u>18.60%</u>

38 POST BALANCE SHEET EVENTS

The Boilers Control Room caught fire on 8th December 2008 which damaged the control system and therefore affected factory operations.

Management effected a crash plan and replaced the damaged control system within a short period and factory operations were fully resumed on 1st January 2009.

The company is fully insured against equipments damage and business interruption profit. Management is in the process of lodging a claim with the insurers.

39 CURRENCY

These financial statements are prepared in Sudanese Pounds thousands (SDG '000).

Renewable Great Source of Food & Energy





ANNUAL REPORT AND ACCOUNTS
FOR THE YEAR ENDED
30 SEPTEMBER 2006

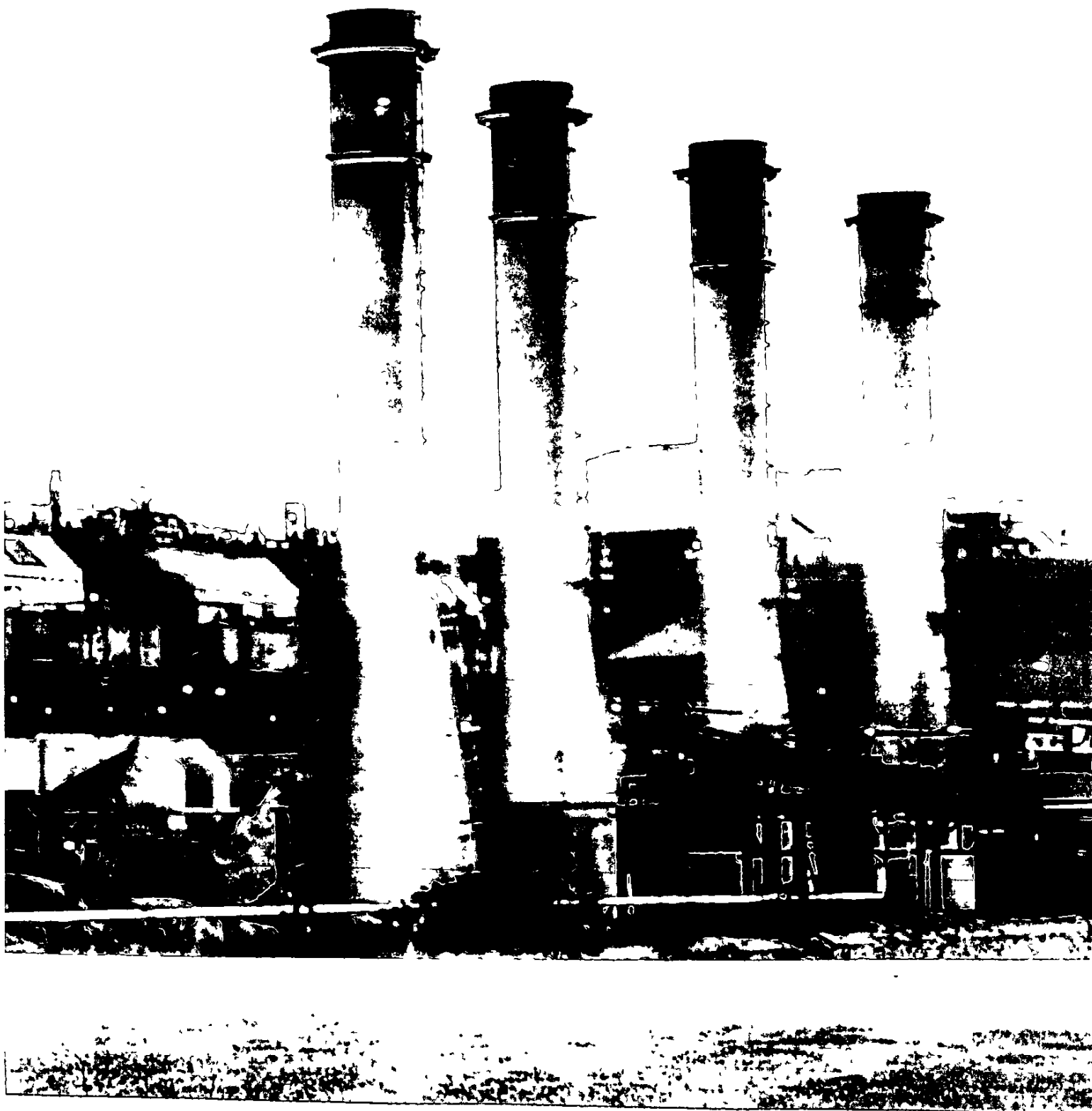

Kenana



كنانة

مصدر أخصر ممتحـــــد للعداء والطـــــاقة

التقرير السنوي والبيانات المالية عن السنة المنتهية

٣٠ سبتمبر ٢٠٠٨



المحتويات	
البيانات المالية للشركة	2
البيانات المالية للشركة	3
البيانات المالية للشركة	4
البيانات المالية للشركة	5
البيانات المالية للشركة	6
البيانات المالية للشركة	7
البيانات المالية للشركة	8
البيانات المالية للشركة	9
البيانات المالية للشركة	10
البيانات المالية للشركة	11
البيانات المالية للشركة	12
البيانات المالية للشركة	13
البيانات المالية للشركة	14
البيانات المالية للشركة	15
البيانات المالية للشركة	16
البيانات المالية للشركة	17
البيانات المالية للشركة	18
البيانات المالية للشركة	19
البيانات المالية للشركة	20
البيانات المالية للشركة	21
البيانات المالية للشركة	22
البيانات المالية للشركة	23
البيانات المالية للشركة	24
البيانات المالية للشركة	25
البيانات المالية للشركة	26
البيانات المالية للشركة	27
البيانات المالية للشركة	28
البيانات المالية للشركة	29
البيانات المالية للشركة	30
البيانات المالية للشركة	31
البيانات المالية للشركة	32
البيانات المالية للشركة	33
البيانات المالية للشركة	34
البيانات المالية للشركة	35
البيانات المالية للشركة	36
البيانات المالية للشركة	37
البيانات المالية للشركة	38
البيانات المالية للشركة	39
البيانات المالية للشركة	40
البيانات المالية للشركة	41
البيانات المالية للشركة	42
البيانات المالية للشركة	43
البيانات المالية للشركة	44
البيانات المالية للشركة	45
البيانات المالية للشركة	46

البيانات المالية

للسنة المنتهية 30 سبتمبر 2008

شركة سكر كنانة المحدودة المعلومات المتعلقة بالشركة

هيئة إدارة الشركة



مائب رئيس مجلس الإدارة
السيد/ هوزي عبد الحميد المايح
الهيئة العامة للاستثمار الكويتية



رئيس مجلس الإدارة
الدكتور/ حلال يوسف الدهير
حكومة جمهورية السودان

الأعضاء



السيد/ الشيخ محمد الملك
حكومة جمهورية السودان



الدكتور / الطيب مصطفى أبو قباية
حكومة جمهورية السودان



الدكتور/ صاهر محمد حسن
حكومة جمهورية السودان



السيد/ سامي عبد الحميد الحسن
الهيئة العامة للاستثمار الكويتية



السيد/ محسن حاجي كمال
الهيئة العامة للاستثمار الكويتية



السيد/ محمد حميد الطياري
الهيئة العامة للاستثمار الكويتية



الحرير السنوي والبيانات المالية للسنة المنتهية

٢٠٠٨ ديسمبر



السيد/ احمد محمد علي حسن
مصرف التنمية الصناعية



السيد/ عبدالرحمن عبدالعزيز الشايع
الشركة العربية للاستثمار



المهندس/ محمد بن سعد الشثري
حكومة المملكة العربية السعودية



السيد/ محمد عباس عجب
مجموعة السوك التجارية السودانية



السيد/ مدني مالت حسن السي
الهيئة العربية للاستثمار والإجازة الرياضي



العضو المنتدب
السيد/ محمد الرضى التجاني

قطعة رقم ٨٤٦ مربع ٢٢ - الحريف عرب الخرطوم

الكارب ومدي - الخرطوم

ف - شيمر وشركاه (الولايات المتحدة الأمريكية)

السيد/ فريد عمر مدني

ديليوت و توتش

محاسبون قابونيون

كيروقي، ربق روود ، وستلاند

صندوق بريد ٠٩٢ - ٤ - ٠٠١٠ بيروني

كيبيا

عبد اللطيف الطيب، بشري وشركاهم

محاسبون قابونيون

صندوق بريد ٧٢١ الخرطوم

سك الخرطوم

سك السودان

مصرف التنمية الصناعية

سك أنوطني الوطني

السك البريطاني العربي التجاري ليمتد - لندن

المكتب المسجل

المستشارون القابونيون

المستشارون الفنيون

السكرتير

المراجعون بالتضامن

مصارف التعامل

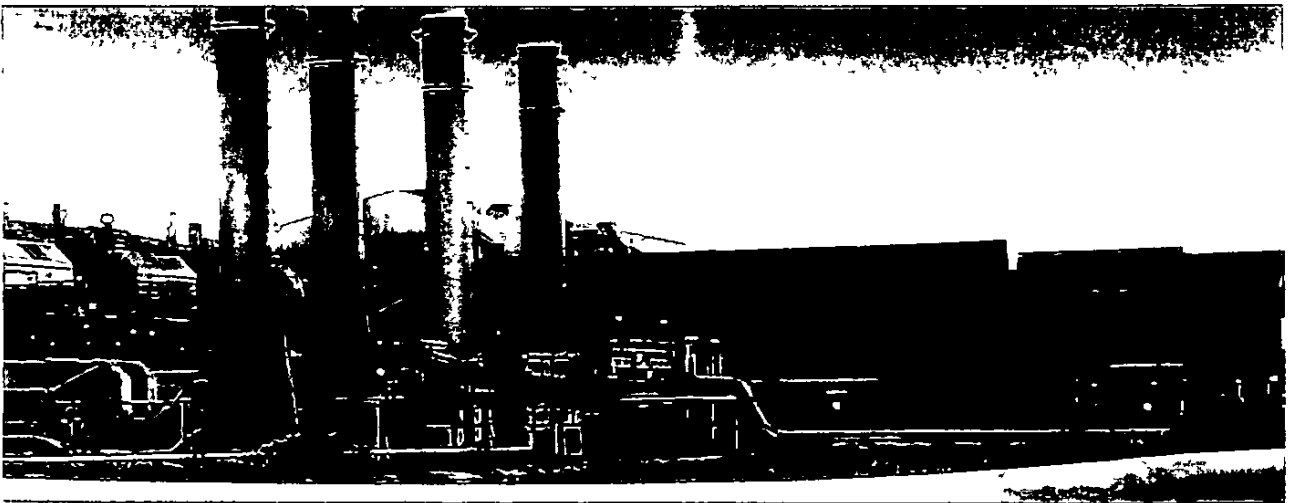



شركة السكر والمنسوجات الجافة
للإنتاج
بمصر

بعض الحقائق والأرقام عن شركة سكر كنانة

الوحدات الإنتاجية

* السكر

تبلغ المساحة المروعة ١٠٠.٠٠٠ فدان (٤١.٨٠٠ هكتار) والمساحة المحصودة سنوياً قدرها ٨٢٠٠ فدان ويقدر القصب المحصود سنوياً بنحو أربعة ملايين طن قصب ترحل للمصنع الذي ينتج بطاقة طحن يومية قدرها ٢٦.٠٠٠ طن لإنتاج ما يقوق ٤٢٠.٠٠٠ طن سكر أبيض للاستهلاك المحلي والتصدير

* العلم

تبلغ بطاقة إنتاج الاعلاف (التسمين والخلوب والدواجن) ٨٥.٠٠٠ طن سنوياً للاستهلاك المحلي والتصدير
المررعة الإنتاجية

ويشتمل إنتاجها الألبان واللحوم والمراخ والبص والشتول والمواكه والأحشاش
الايثانول

من المولاص بطاقة سنوية قدرها ٥٢ مليون لتر للاستهلاك المحلي والتصدير

* مصنع المنتجات الحديدية

مختلف المنتجات من الآلات والمعدات الحديدية وقطع العيار لوحدة كنانة الإنتاجية والأسواق الخارجية
الطاقة الكهربائية

٧١ ميعاواط خلال موسم الإنتاج

* القوى البشرية

٤٠٤ من العمالة الثابتة

* الموقع الجغرافي

قرب مدينة ريك علي الضفة الشرقية من النيل الأبيض وعلي بعد ٢٥٠ كيلو متر جنوب الخرطوم



مخلص عمليات التشغيل والموقف المالي .

	2007/2008	2008/2007	2005/2006	2004/2005	2003/2004	2002/2003	2001/2002	2000/2001	2000 / 99	1999 / 98		
-١-	179	162	173	164	176	170	171	186	193	187	(بالإلام)	موسم الإنتاج
-٢-	79,256	78,606	76,771	79,370	80,096	79,369	79,712	76,209	78,694	79,006	(بالفدان)	المساحة المحصودة
-٣-	3,653	3,712	3,792	3,666	3,905	3,828	3,615	3,751	3,541	3,500	(طن/الاف)	الغصب المحصود
-٤-	4,64	47.2	48.14	46.44	48.80	48.24	45.34	48	45.10	44.30	(طن)	إنتاج الغصب بالفدان
-٥-	21,686	22,914	21,819	22,478	22,969	22,834	21,140	20,110	18,348	18,700	(طن)	الغصب المحصود معدل اليوم
-٦-	100	70	61	60	61	62	63	62	62	64	(%)	الحصاء الألي
		30	39	40	39	38	37	38	38	36	(%)	الحصاء البدوي
-٧-	10.33	10.91	10.55	10.67	10.96	10.40	10.40	10.76	10.93	10.43	(%)	ضائلي إستخلاص السكر/الغصب المحصود
-٨-	391.121	405,040	400,209	393,002	427,895	398,268	376,039	403,486	387,000	385,000	(طن)	إنتاج السكر
-٩-	413,000	400,000	400,000	400,000	395,000	390,000	420,000	390,000	367,000	365,000	(طن)	هدف الإنتاج
-١٠-	1,400	1,400	1,323	1,279	1,204	1,131	1,131	1,047	980	838	(حنيه/طن)	سعر البيع (السوق المحلي)
-١١-	883	972	861	849	787	804	843	860	777	432	(حنيه/طن)	تكاليف الإنتاج
-١٢-	720,099	652,393	605,805	634,489	499,153	514,615	368,255	399,550	378,343	327,340	(بآلال الحنيهات)	الدخل
-١٣-	118,291	68,406	62,675	90,063	88,678	106,043	69,356	56,101	78,535	104,513	(بآلال الحنيهات)	أرباح العمليات
-١٤-	(9,853)	(353)	(31)	(3,097)	(1,649)	(2,404)	(1,723)	(387)	845	1,521	(بآلال الحنيهات)	صافي مصروفات التمويل (مدفوعة) مقبوضة
-١٥-	(24,006)	(14,875)	20,916	18,862	(4,233)	(21,991)	(2,711)	6,593	9,808	143,035	(بآلال الحنيهات)	أرباح (خسارة) فروقات العملة
-١٦-	104,828	42,384	55,679	69,865	84,668	56,329	42,128	61,578	93,961	(91,254)	(بآلال الحنيهات)	الربح الصافي
-١٧-	0.46	0.47	0.5	0.4	0.4	0.4	0.4	0.4	0.4	0.4	(دولار أمريكي)	سعر صرف الجنيه السوداني
-١٨-	25,000,000	25,000,000	20,000,000	18,000,000	18,000,000	16,000,000	12,757,000	22,000,000	19,600,000	16,000,000	(دولار أمريكي)	توزيعات الأرباح



خطاب رئيس مجلس الإدارة

شهد العام المالي المنتهى في ٣٠ ديسمبر ٢٠٠٨ زيادات ملموسة في أسعار البنترول والمحاصيل العدائية ومدخلات الانتاج كما تشهد في الجزء الاخير منه بداية أزمة الرهن العقاري بالولايات المتحدة الأمريكية والتي أثرت على محمل القطاع المالي والإقتصادي الأمريكي وخولت الى أزمة مالية عالمية أثرت على إقتصاديات الدول الصناعية والدول الناهضة والدول النامية على حد سواء وبصور مختلفة كما أدت الى تباطؤ النمو الإقتصادي وسرور ظاهرة التصحيم والكساد العالميين في وقت واحد

تأثر الإقتصاد السوداني بالأزمة المالية العالمية مثله مثل إقتصاديات الدول النامية ذات الإيكشاف الخارجي الكبير وذلك عبر قطاع البنترول والواردات والميران التجاري وميران المدهوعات بحاب تأثيره على إقتصاديات الدول المصدرة للإستثمارات الى السودان وحلال عام ٢٠٠٨ إرتفعت نسبياً معدلات التصحيم الذي يعود بصورة كبيرة الى التصحيم العالمي عبر الواردات بحاب التدبب الواضح في أسعار العملات الأحسية وقد إتحدت حكومة السودان حرمة من الإجراءات المالية والبقدية لتخفيف آثار الأزمة العالمية بما كان له الأثر الإيجابي في النمو والحماط على إستقرار الإقتصاد السوداني وسعر تبادل العملة الوطنية بالعملات العالمية ويتوقع أن يكون الناح القومي للعام في حدود ٨/ مقارياً بسنة ٢٠٠٧ في عام ٢٠٠٨ ويتوقع أن يظل حجم السيولة وعمر الميران التجاري وحجم الإستثمار الداخلي في إطار متوسط المعدلات حلال السنوات السابقة

تبر سوق السكر العالمي بالتدبب هبوطاً وصعوداً وتعرضه لصعوط مؤثرة من عوامل لا تتعلق بصناعة السكر وقد كانت إغاضات أسعار السكر الأبيض في السوق العالمي في محملها أعلى من معدلات أسعار السكر الخام بل أن أسعار السكر الخام شهدت وتيرة هبوط مستمرة خاصة في الربع الأخير من عام ٢٠٠٨ وقد تأثر سوق السكر بمجموعة من العوامل أدت لتشكيله بالصورة التي ظهر بها حلال هذا العام. وأول هذه العوامل المائض الكبير من السكر في السوق العالمي حيث بلغ إنتاج السكر ١٦٩ مليون طن (سكر خام) مقارياً بإستهلاك يبلغ ١٦١.٧ مليون طن سكر بمائض ٨.٧٥ مليون طن وهو رقم قياسي في تاريخ خارة السكر العالمية - وثاني العوامل المؤثرة على سوق السكر العالمي تتمثل في الأثر المباشر للأزمة المالية العالمية الطاحنة بحاب التعبيرات في أسعار صرف العملات الأحسية

بلغ إنتاج السكر الأبيض في السودان لموسم ٢٠٠٧/٢٠٠٨ ٧٣٦,٠٠ - ٢٠٠٧/٢٠٠٨ ٧٤١,٠٠٠ طن سكر لموسم ٢٠٠٦/٢٠٠٧ وبمثل إنتاج كناية السالع ٣٩٢,٠٠ طن من السكر ٥٤/ من حملة الإنتاج الكلي وإضافة لإنتاج كناية من السكر المحصود مررعتها قامت الشركة بتكرير ١٢,٠ طن سكر من السكر الخام المستورد وذلك لتلبية إحتياجات السوق المحلي

يعتبر العام المالي المنتهى في ٣٠ سبتمبر ٢٠٠٨ موسم الاساس بالنسبة لتنفيذ الخطة الخمسية للشركة (٢٠٠٧ - ٢٠١٢) والتي احتطت أهداف طموحة للشركة في ريادة الايرادات وحمص التكلمة وريادة الارباح والعائد على الاستثمار

لتحقيق تلك الأهداف شهد العام الماضي جهداً مقدراً وتعبيراً حديراً في هيكمل واطمعة عمل الشركة شمل كل مباحي العمل

ففي حاب تقنية المعلومات وحوسبة الشركة لتواكب العصر تم تنفيذ نظام تحطيط الموارد المتكامل (ERP) سحاح نام في مرحلته الاولى في الحسابات والمبيعات ثم اعقته المرحلة الثانية في المشتريات والمخازن والعمليات مما أدى الى صط ايقاع عمل الشركة وجعل اطمعة التحكم والسيطرة تدار وفق بسق حي (Live)

في حاب الزراعة تم اضافة امتداد حديد مساحة ٤ ألف هدا بحهود الشركة الدائية لرفع الانتاج افاقياً ورأسياً وتم تطبيق نظام الحصاد الألى بسنة ١٠ بالمائة والاستعناء تماماً عن الحصاد اليدوي وتبعاته المكلمة تم ايضا تطبيق الحصاد الاحصر بسنة ١٠ بالمائة تمهيداً لرفعه ٥٠ بالمائة العام القادم وذلك للاستفادة من رؤوس وأوراق القصب في توليد الكهرباء والاستعناء عن الميرس وحمص التكلمة وإنتاج اعلاف عالية القيمة لريادة إيرادات الشركة

في حاب عمليات نقل القصب تم اجراء تعبيرات حديرية في طريقة العمل أدت الى تحميص حجم الاسطول العامل بسنة ١٠/ محققاً حصصاً بياً في تكلمة العمليات

في حاب الخدمات المساعدة ولتنفيذ نشاطات فعال للموارد تم دمج العديد من الادارات المتشابهة مثل ادارة الاسطول وادارة الموقع

[illegible][illegible][illegible][illegible]

וְהָיָה כִּי יִשְׁמַע ה' אֶת הַקּוֹל וְהָיָה אֲנִי וְכָל הָעָם וְהָיָה
 כִּי יִשְׁמַע ה' אֶת הַקּוֹל וְהָיָה אֲנִי וְכָל הָעָם

[illegible][illegible][illegible]

2019.01.01 ~ 2019.01.01

[illegible]



التقرير السنوي والبيانات المالية للسنة المنتهية ٢٠٠٨ سبتمبر

تقرير المديرين

يتقدم أعضاء مجلس الإدارة بتقريرهم مع التقرير السنوي والبيانات المالية عن السنة المالية المنتهية في سبتمبر ٢٠٠٨

(١) تقييم موسم ٢٠٠٧/٠٨

اكتملت عمليات انتاج السكر للموسم الانتاحي رقم (٢٩) في ٧ مايو ٢٠٠٨ وتواصل الانتاح في وحدة العلف والمرعة الانتاحية ووحدة كسابة للأعمال الهندسية والتصنيع حتى نهاية السنة المالية في سبتمبر ٢٠٠٨. كما تواصل تركيب مصنع الايثانول لبدء الانتاح حسب الخطة الموصوعة في مطلع عام ٢٠٠٩

(٢) وحدة السكر.

تم تكوين وحدة السكر التي تصم انتاح القصب والحصاد ونقل القصب وإدارة الاسطول ومصنع السكر بعد تمديد التعديلات الهيكلية لبرنامج التوحيد والتعجير في العام الاول ٢٠٠٧/٠٨ للحطة الخمسية (٢٠٠٧/٢٠١٢). ويعتبر موسم ٠٧/٠٨ لوحدة السكر من اكثر المواسم تحدياً نتيجة لدمج الحصاد الآلي وانتاح القصب في إدارة واحدة



(٢-١) انتاح قصب السكر

شهد الموسم العديد من التطورات في انتاح القصب وقد كان الانتاج المعلى من القصب ٣,٧٨٧,١٢٠ طن بنسبة اداء قدرها ٧٩٧,١ للهدف المرصود. وبلغت انتاحية القدان ٤٨,٤ طن قصب ريادة قدرها ٢,٥٪ عن انتاحية الموسم السابق (٤٧,٢ طن)

(٢-٢) الحصاد الآلي

في المواسم السابقة كان يتم تنفيذ حصاد القصب بنسبة ١٠٪ إلى ٤٠٪ يدوي وقد تم تطبيق نظام الحصاد الآلي بنسبة ١٠٠٪ هذا الموسم لتحفيز التكلمة. ومن مؤشرات نجاح الحصاد الآلي بالكامل هو ازتماع كفاءة الحاصدات وتقليل هارق الزمن من وقت الحصاد حتى وصول القصب للمصنع



(٢-٣) نقل القصب :

تم تقليل عدد عربات نقل القصب مع ريادة حمولتها مما ساهم في تخفيض تكاليف التشغيل

(٢-٤) انتاح السكر (المصنع)

بلغ متوسط الطحن اليومي ٢١,٥٨٦ طن بنسبة اداء قدرها ٧٩٦ وبلغت نسبة استحلاص السكر ١٠,٣٣٪ وبلغ انتاح السكر ٣٩١,١٢١ طن بنسبة ٩٤,٤٪ عن الهدف المرصود وتعزى اسباب انحصاص انتاح السكر لمشاكل الحاصدات في الاسبوع الأول من الانتاج والظروف المساحية السائلة. وهطول امطار مكررة في شهر ابريل ٢٠٠٨ مما ادى لتوقف المصنع لعدة أيام



(٢-٥) إدارة الاسطول

إدارة الاسطول من نتائج الهيكلية الجديدة في اطار برنامج التوحيد والتعجير التي تهدف لتشاطر الأليات مما ساهم في تقليل التكاليف في بنود الوقود والعمالة وقطع العيار

(٣) وحدة انتاج الاعلاف

بدأ الانتاج في نهاية عام ٢٠٠٧ بهدف انتاج ٤٤,٢٠٠ طن من الاعلاف وقد اكتمل الانتاج بنهاية العام المالي في سبتمبر ٢٠٠٨ بحملة ٢٤,٣٦٥ طن بنسبة تصيد بلغت ٥٥ / رعم الصعوبات المتمثلة في اسعار مدخلات الانتاج في السوق الداخلي وصعوبة توفرها



(٤) وحدة المزرعة الانتاجية

أثمرت عمليات التحديث في وحدة المزرعة الانتاجية وإعادة الهيكلة الادارية الى تحسين الاداء وريادة الكفاءة الانتاجية لتحقيق الاهداف المرصودة



(٥) وحدة كنانة للأعمال الهندسية والتصنيع :

نفذت وحدة كنانة للأعمال الهندسية والتصنيع خلال العام المالي ٢٠٠٧/٨ العديد من الاعمال للوحدات المحتملة داخل الشركة بما في ذلك المساهمة في تشييد مصنع الايثانول بحانب تقديم خدماتها لعملاء خارج الشركة مثل صيانة محطات المياه وتصنيع المعدات الزراعية

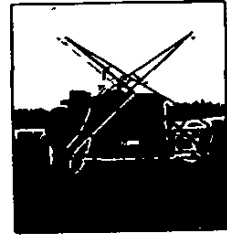

(٦) التسويق والمبيعات .

ارتفع نسبة التصخم بالاقتصاد الوطني وتراكم المخزون خلال العام المالي بسبب تأثيرات كميات السكر المستوردة ادت الى تناطؤ ملحوظ في حركة الاسواق الداخلية علماً بان مجلس الوزراء الذي عقدت جلسته بتاريخ ٦ مارس ٢٠٠٨ بموقع كنانة اصدر قراراً بايقاف استيراد السكر وفي الاسواق الخارجية قامت الشركة بتنفيذ عمليات تصدير السكر الخام الى البرتغال وقدره ٢٧,٢٨٢ طن

(٧) الاداء المالي .

- بلغت المبيعات ٧٢٠,١ مليون حبيبه بزيادة قدرها ٨٠٪ عن العام السابق
- ارتفع حجم الارياف الاحتمالية الى ٣٥١,٩ بزيادة قدرها ٤٤٪ عن العام السابق
- بلغ صافي الارياف قبل خصم مقدم الصريفة ١١٨,٢ مليون حبيبه بزيادة قدرها ٧٨٪ عن العام السابق
- ارتفع سد الاصول الثابتة بنسبة ١٤٪ وارتفع سداصول الجارية بنسبة ٣٪ عن العام الاسبق
- ارتفع سد الخصوم الجارية بنسبة ٣٠٪ عن العام السابق

مناحي عامة

- تمثل المؤشرات المالية نتائج العام الأول للحطة الخمسية التي حققت عر تطبيق برنامج التوحيد والتعبير ونتج عنه تحفيس تكلمة الانتاج واحكام السيطرة عليها وتحقيق النمو في الإيرادات وريادة الأرباح. والحفاظة على الأصول الأنتاجية للشركة لتعمل وفق طاقتها التصميمية وتطبيق برامج تقنية المعلومات المالية والادارية
- كانت العلاقات الصناعية جيدة أسوة بالأعوام السابقة
- اكتملت البرامج الموسوعة للموسم الجديد ٢٠٠٨/٩ في صلاحى الانتاج المحتملة التي تشمل الزراعة بزيادة قدرها ٤,٠٠٠ فدان بصدتها الشركة بامكانياتها الذاتية واستبدال العرس اليدوى للمقص بالعرس الآلى كما تم استكمال عملية ادخال الحصاد الاخصر للاستفادة من محلمات الفص في انتاج الطاقة والعلف الحيوانى
- اكتملت البرامج الموسوعة للمصنع وادارة الاسطول وبقية الوحدات الانتاجية للشركة
- تم تأمين كل احتياجات الموسم القادم من حوالات النعنة والاسمدة والكيماويات
- بدأ موسم الانتاج الجديد في موعده المحدد وهو ١٥ نوفمبر ٢٠٠٨



البنك السعودي للاستثمار
الأسواق المالية

التوقعات

- أهداف الموسم القادم ٢٠٠٨/٠٩ هي حصاد مساحة قدرها ٨٢, ٠ فدان ناخها ٣,٩٣٦ مليون طن قصب لانتاج ٤١٣,٠٠ طن سكر اضافة لمنتجات الوحدات الانتاجية الاخرى من العلف الحيواني والمرعى الانتاجية
- يتوقع ان يبدأ انتاج الايثانول في بداية العام ٢٠٠٩ لانتاج ٥٣ مليون لتر

رأس المال والتحويل .

بلغ رأس المال المصرح به (٥٩٠) ألف جنيه سوداني ورأس المال المدفوع (٥٦٠) ألف جنيه سوداني (قبل إعادة التقييم) وذلك بالنسبة المثوية التالية كما في ٣٠ سبتمبر ٢٠٠٨

/	
٣٥ ٣٣	حكومة جمهورية السودان
٣٠ ٦٤	الهيئة العامة للاستثمار الكويتية
١٠,٩٧	حكومة المملكة العربية السعودية
٦,٩٩	الشركة العربية للاستثمار
٥,٦٩	مصرف التنمية الصناعية
٥,٥٩	الهيئة العربية للاستثمار والائماء الراعى
٤,٤٧	مجموعة السوك التجارية السودانية
٠,١٦	شركة سوجتس
٠,١٦	شركة الخليج لصيد الاسماك
١ ٠,٠٠	المجموع

المديرون :

أسماء أعضاء مجلس الإدارة الحالي مبينة في صفحة (٢) من هذا التقرير

بيان مسؤوليات المديرين

يتطلب قانون الشركات من المديرين إعداد البيانات المالية لكل سنة مالية والتي تعكس صورة حقيقية وعادلة عن الموقف المالي للشركة في نهاية العام ونتائج التشغيل لتلك الفترة كما يتطلب أيضاً من المدراء حفظ السجلات المحاسبية الصحيحة التي تكتشف بالدقة المعقولة الوضع المالي للشركة في أي وقت وهم أيضاً مسئولون عن حماية أصول الشركة

إن المدراء مسئولون عن الإعداد والتقديم العادل للبيانات المالية بموجب معايير إعداد التقارير المالية الدولية هذه المسئولية تتضمن تصميم وتطبيق أدوات المراجعة الداخلية التي لها علاقة بالإعداد والعرض العادل للبيانات المالية الحالية من العيوب بسبب الخطأ أو الإحتيال وإختيار وتطبيق السياسات المحاسبية المناسبة لإعداد البيانات المحاسبية بالإضافة إلى إختيار أسس التقديرات المحاسبية المعقولة في الظروف الحالية

يتحمل المديرون مسئولية البيانات المالية والتي أعدت بإستعمال السياسات المحاسبية الملائمة مدعومة بأسس التقديرات المناسبة المتوافقة مع معايير إعداد البيانات المالية الدولية على حسب متطلبات قانون الشركات يرى للمديرون أن البيانات المالية تعكس صورة حقيقية وعادلة للموقف المالي للشركة ونتائج التشغيل. يتحمل المديرون مسئولية حفظ السجلات المالية التي يمكن ان يعتمد عليها في إعداد البيانات المالية بالإضافة إلى إعتناء الأنظمة الكافية من الرقابة المالية الداخلية

لا شيء يدور في أذهان المديرين بعدم إستمرارية الشركة سحاح خلال الإثنى عشر شهراً التالية من تأريخ إعداد هذه البيانات المالية

مدير

مدير

تقرير مراقبا الحسابات إلى : السادة مساهمي شركة سكر كنانة المحدودة شركة خاصة سودانية محدودة

تقرير عن القوائم المالية

راجعنا القوائم المالية المرفقة لشركة سكر كنانة المحدودة من صفحة ١٠ إلى ٤٥ والمتمثلة في الميزانية في ٣٠ سبتمبر ٢٠٠٨ وكذا قوائم الدخل والتعبير في حقوق الملكية والتدفقات النقدية عن السنة المالية المنتهية في ذلك التاريخ . وملخص للسياسات المحاسبية الهامة وغيرها من الإيضاحات

مسئولية الإدارة عن القوائم المالية

هذه القوائم المالية مسئولية إدارة الشركة . فالإدارة مسئولة عن إعداد وعرض القوائم المالية عرضاً عادلاً وواضحاً وفقاً للمعايير الدولية للتقارير المالية . وتنص على مسئولية الإدارة تصميم وتسييد والحفاظ على رقابة داخلية ذات صلة بإعداد وعرض قوائم مالية عرضاً عادلاً وواضحاً حالية من أية مخيمات هامة ومؤثرة سواء نابعة عن العنث أو الخطأ . كما تتضمن هذه المسئولية اختيار السياسات المحاسبية الملائمة وتطبيقها وعمل التقديرات المحاسبية الملائمة للظروف .

مسئولية مراجع الحسابات

تتضمن مسئوليتنا في إبداء الرأي على هذه القوائم المالية في ضوء مراجعتنا وفقاً لمعايير المراجعة الدولية وتتطلب هذه المعايير تحصيل و أداء المراجعة للحصول على تأكيد مناسب بأن القوائم المالية حالية من أية أخطاء هامة ومؤثرة . وتتضمن أعمال المراجعة أداء إجراءات للحصول على أدلة مراجعة بشأن القيم والأرصحات في القوائم المالية . وتعتمد الإجراءات التي تم اختيارها على الحكم الشخصي للمراجع ويشمل ذلك تقييم مخاطر التحريف الهام والمؤثر في القوائم المالية سواء النابع عن العنث أو الخطأ . وبعمل إجراءات تقييم الخطر تلك يصع المراجع في اعتباره الرقابة الداخلية ذات الصلة بقيام الشركة بإعداد القوائم المالية والعرض العادل والواضح لها وذلك لتصميم إجراءات مراجعة مناسبة للظروف ولكن ليس يعرض إبداء رأي على كفاءة الرقابة الداخلية في الشركة . وتشمل عملية المراجعة أيضاً تقييم مدى ملائمة السياسات المحاسبية والتقديرات المحاسبية الهامة التي أعدت بمعرفة الإدارة وكذا سلامة العرض الذي قدمت به القوائم المالية

وإننا نرى أن أدلة المراجعة التي قمنا بالحصول عليها كافية وملائمة وتعد أساساً مناسباً لإبداء رأينا على القوائم المالية

الرأي

ومن رأينا أن القوائم المالية تعرض عدالة ووضوح في جميع جوانبها الهامة . عن المركز المالي لشركة سكر كنانة المحدودة في ٣٠ سبتمبر ٢٠٠٨ وأدائها المالي وتدفقاتها النقدية عن السنة المالية المنتهية في ذلك التاريخ وذلك طبقاً للمعايير الدولية للتقارير المالية وبدون اعتبار ذلك خفياً . نود أن نلفت الإنتباه إلى الإيضاح رقم (١٠-٢٧) من الإيضاحات المتصلة للقوائم المالية . إن السداد لقروض المصدري الائتمانية وهوائها البالغة ١٩٩,٩٨ مليون جنيه سوداني (حسب سعر الدولار للحية) قد أوقف سدادها وسوف تعاد المداومات الخاصة بها . وعند استكمال تلك المداومات يستلزم ذلك إجراء تسويات للتقييم المبدئية لهذه القروض

مراجعا الحسابات

محمد الطيف والكيب وشركاهم
محاسبون قانونيون
الخرطوم ١٦ فبراير ٢٠٠٩

م. محمد الطيف والكيب وشركاهم
دكتور أند توش (عبد)
محاسبون قانونيون
نيروبي ١٦ فبراير ٢٠٠٩



التقرير السنوي والبيانات المالية
للسنة المنتهية
٣٠ سبتمبر ٢٠٠٨

شركة سكر كنانة المحدودة قائمة الدخل للسنة المنتهية في ٣٠ سبتمبر ٢٠٠٨

٢٠٠٧	٢٠٠٨	إيضاح	
آلاف الجنيهات	آلاف الجنيهات		
٦٥٢,٣٩٣	٧٢٠,٠٩٩	٤ (أ)	المبيعات
(٤٠٨,٦٥٨)	(٣٦٨,١٧١)	٤ (ب)	تكاليف المبيعات
٢٤٣,٧٣٥	٣٥١,٩٢٨		إجمالي الربح
١,١٦٩	٨,٨٣٧	٥	إيرادات تشغيل أخرى
(٣٨,٨١٥)	(٤٧,٥٨١)		مصاريف خدمات وأجريات
(٧١,٢٧٩)	(١٠١,٦٧٠)		مصاريف إدارية أخرى
(٥٥,٢٩١)	(٥٩,٣٦٤)		مصاريف بيع وتوزيع
(١٣,١١٣)	(٣٣,٨٥٩)	٦	صافي تكاليف التمويل
٦٦,٤٠٦	١١٨,٢٩١	٧	الربح قبل خصم الضريبة
(٢٤,٠٢٢)	(١٣,٤٦٣)	٩	مخصص الضريبة
٤٢,٣٨٤	١٠٤,٨٢٨		صافي ربح السنة
٠,٠٩٠٠ حيه سوداني	٠,٠٩٠٥ حيه سوداني	١٠	الحصة للسهم

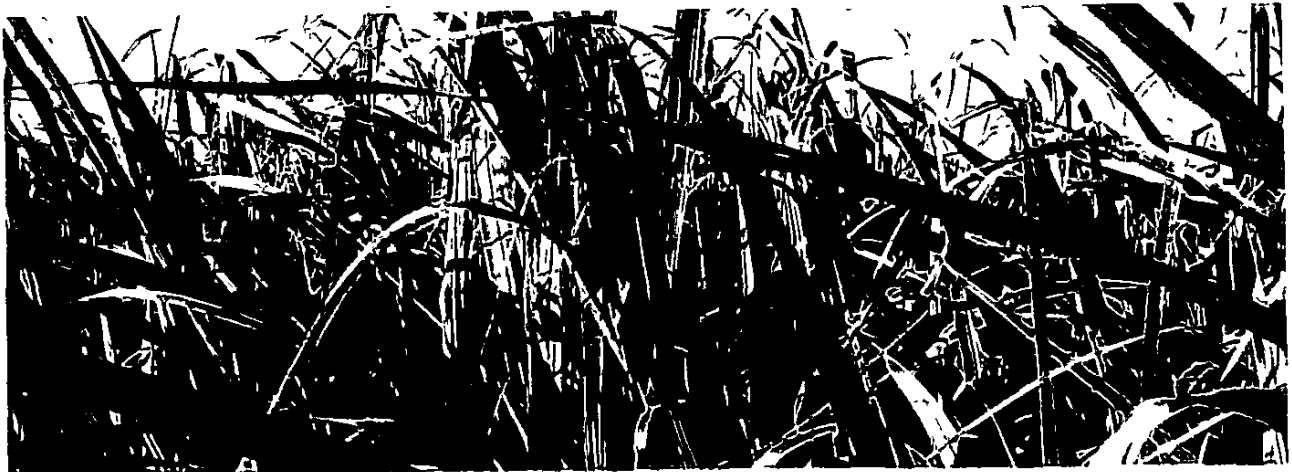

شركة سكر كنانة المحدودة
الميزانية العمومية
٢٠ سبتمبر ٢٠٠٨

٢٠ ٧ (آلاف الجنيهات)	٢ ٨ (آلاف الجنيهات)	ايصاح	
٥٩٧ ٢٤١	٦٣٦ ٩٠٦	١١	الأصول
-	١ ٢٥٥	١٢	الأصول الثابتة
١٢,٨٧٠	١٢,٨٧٠	١٣	الأصول غير الملموسة
٦١ ٩١٢	١٢ ٨٩٢	١٤	استثمارات في شركات تابعة
١٣ ٧٩	-	١٥	استثمارات مالية أخرى
			مقدم الصريفة
٦٨٥ ٢٥٢	٧٨ ٩٢٣		
			الأصول المتداولة
٢٤٨, ٥٥	٢٣٧,١٤٧	١٦	محروون
٩٦ ٨٣	١١٣,١٤٤	١٧	مديونون آآريون وآآرون
١ ٣ ٤٦٩	١٢٠,٢٤٢	١٨ (أ)	أصول إآيائية - القصب المروع
١٥ ٣٥	١٣,٤ ٥	١٨ (ب)	المواشنى والعابات
١٣, -	١٢ ٦١٦	١٥	مقدم الصريفة
٢ ٥٨٥	١ ٩ ٧	١٩	ودائع دائمة
٧ ١٤١	٨ ٨٥١	٢	مديونون - الشركات التابعة
٥٤ ٥٢٥	٤٣ ١١٨	٢١	نقد بالصندوق وارصدة لدى البنوك
٥٤ ٦٣٩	٥٥٩ ٤٣		
١,٢٢٥,٨٩١	١ ٣٤٠ ٣٥٣		إآمالى الإصول
			آقوق الملكية والإآرامات
١ ٨٣٧ ٤٦٩	١,٨٣٧,٤٦٩		رأس المال والإآياطيات
٣ ٨٥	٣٥ ٣٢٦	٢٢	رأس المال
٩ ٦٦٨	(١٤ ٣٣٨)	٢٣	إآياطى عام
(١,٨١٤ ٣١٦)	(١,٨١٤ ٧٩٢)	٢٤	إآياطى هروق اسعار عملات
٦٠١,٨٧٧	٦٧٥ ١٩٦	٢٥	إآياطى اعادة آقييم
٦٦٤,٧٨٣	٧١٨,٨١١		إآمالى آقوق الملكية
			الإآرامات غير المتداولة
١٩٩,٨٩٠	١٥٦,٥ ٢	٢٦	مكافأة نهاية الآدمة للعاملين
٢,٢٥٦	-	٢٧	القروض
٤ ٣٤٠	٤ ٣٤٠	٢٨	إآرام الصريفة المؤآلة
٢ ٦,٤٨٦	١٦ ٨٤٢		



البنك السعودي للتأمينات العامة
البنك السعودي للتأمينات العامة

الالتزامات المتداولة		
٢٠٤٦٣١	٣٧٢٦٧٩	٢٧
١٥,٧٤	٧,٢٥	٢
١٣٤,٢٥١	٨,٧٦٦	٢٩
٤٦ ٦٥	٤٦ ٦٥	
١,٢٢٥٨٩١	١,٣٤٠,٣٥٣	

إجمالي حقوق الملكية والإلتزامات

البيانات المالية في الصفحات ٤٤-١ صادق عليها مجلس الإدارة في ٩ ٢ ووقع بيانه عنه

مدير

مدير



شركة سكر كنانة المحدودة
قائمة التغييرات في حقوق المساهمين
للسنة المنتهية في ٢٠ سبتمبر ٢٠٠٨

[illegible]

١٦٤,٧٨٣	٦٠١,٨٧٧	(١,٨١٤,٣١٦)	٩,٦٦٨	٣٠٠,٨٥	١,٨٣٧,٤٦٩	في ١ أكتوبر ٢٠٠٧
١٦٤,٧٨٣	٦٠١,٨٧٧	(١,٨١٤,٣١٦)	٩,٦٦٨	٣٠٠,٨٥	١,٨٣٧,٤٦٩	الأرباح الموزعة للسنة المهيمة في
(٥٠,٧٥٠)	(٥٠,٧٥٠)					٣٠ سبتمبر ٢٠٠٧ م
	(٥,٢٤١)			٥,٢٤١		٢٣ الخول لاحتياطي عام
	٢٤,٠٠٦		(٢٤,٠٠٦)			٢٤ الخول لاحتياطي فروق اسعار عملات
	٦٨٠	(٦٨٠)				احتياطي الإهلاك الخول
	(٢٠٤)	٢٠٤				الخول من الضريبة المؤجلة
١٠٤,٨٢٨	١٠٤,٨٢٨					صافي الربح للسنة

VJAXATP-IVONATP (ORAVIATION) (MEXICAN) VJAXATP



الشركة المسجلة والبيانات المالية
المقدمة للصحة
٢٠٠٨

شركة سكر كنانة المحدودة قائمة التدفقات النقدية للسنة المنتهية في ٢٠ سبتمبر ٢٠٠٨م

٢٠٠٧	٢٠٠٨	ايضاح
(آلاف الجنيهات)	(آلاف الجنيهات)	
٢ ٤٧٩٠	٨٦,٣٤١	(أ) ٣١
(٣٩٣)	(٧,٨٢٤)	
-	-	
٢٠٤,٣٩٧	٧٨,٥١٧	
		صافي النقدية من النشاطات التشغيلية
		النشاطات التشغيلية
		القيدية من النشاطات التشغيلية
		فوائد مدفوعة
		صرائب مدفوعة
		النشاطات الإستثمارية
(١ ٤,٣٤٧)	(١١٣,٢٩٩)	شراء أصول ثابتة
-	(١١,٣٩٥)	شراء أصول غير ملموسة
-	٤,٢٧٩	بيع أصول ثابتة
(١٦٩٦٣)	(٥٨,٩٣٠)	الريادة في الإستثمارات المالية الأخرى
-	(٨,٣٢٢)	الريادة في الإستثمار
(١٢١ ٣١٠)	(١٨٧ ٦٦٧)	صافي النقدية المستخدمة في النشاطات الإستثمارية
(٤٢ ٠٠٠)	(٥٠ ٧٥)	النشاطات التمويلية
(١٢,٦٥٢)	(٤,٣٥٦)	ارباح مدفوعة
		قروض مدفوعة
(٥٤,٦٥٢)	(٥٥ ١٠٦)	صافي النقدية المستخدمة في النشاطات التمويلية
٢٨,٤٣٥	(١٦٤ ٢٥٦)	صافي (النقصان) الريادة في النقدية المستخدمة وما يعادلها
٨,٦٥٠	٣٧, ٨٥	الحركة في النقدية وما يعادلها
٢٨,٤٣٥	(١٦٤,٢٥٦)	في بداية العام
		(النقصان)/الريادة خلال العام
٣٧,٠٨٥	(١٢٧,١٧١)	في نهاية العام
		(ب) ٣١

شركة سكر كنانة المحدودة إيضاحات حول القوائم المالية للسنة المنتهية في ٢٠ سبتمبر ٢٠٠٨

١ النشاطات

الشركة ذات مسئولية محدودة تم تسجيلها تحت قانون الشركات السودانية بشهادة التسجيل رقم ح/١١٥١ بتاريخ ١١ مارس ١٩٧٥ ومقرها المسجل بجمهورية السودان. نشاط الشركة الأساسي زراعة القصب وإستخلاص السكر كما تقوم ببيع السكر ومشتقاته

٢ السياسات المحاسبية

أسس الاعداد

تعد البيانات المالية وفقا لمعايير التقارير المالية الدولية السياسات المحاسبية الرئيسية المعتمدة في إعداد هذه البيانات المالية هي على النحو المبين أدناه

اعتماد المعايير الدولية الجديدة والمفحة للإبلاغ المالي

المعايير والتفسيرات الدولية للإبلاغ المالي المعمول بها في الفترة الحالية

حمسة من التفسيرات الصادرة عن لجنة الإبلاغ المالي الدولية معومل بها للفترة الحالية وهي

• التفسير رقم ١٢ ترتيبات دائرة الامتياز (اعتبارا من ١ يناير ٢٠٠٨)

• التفسير رقم ١٣ برامج ولاء العملاء (اعتبارا من ١ يناير ٢٠٠٨)

• التفسير رقم ١٤ المعايير الدولية للمحاسبة ١٩ -- الحد من الاستحقاقات على الأصول والحد الأدنى لاحتياجات التمويل وتماثلها (اعتبارا من ١ يناير ٢٠٠٨)

• التفسير رقم ١١ المعايير الدولية للإبلاغ المالي ٢ -- الخربة ومعاملات المجموعة

• التفسير رقم ١٦ حدود صافي الاستثمار الأجنبي في المعاملات الأجنبية (اعتبارا من ١ أكتوبر ٢٠٠٨)

اعتماد هذه التفسيرات لم يؤد إلى أي تغيير في السياسات المحاسبية للشركة

المعايير والتفسيرات الجديدة والمفحة والتي لم تعتمد بعد.

في تاريخ التوقيع على هذه البيانات المالية كانت المعايير والتفسيرات الجديدة والمفحة والتي لم يبدأ العمل بها على النحو التالي

• المعيار الدولي للإبلاغ المالي (٢) (١٣٩ AC) الدفع استنادا على الاسهم -- تعديل الشروط المتعلقة بالمسح (اعتبارا من ١ يناير ٢٠٠٩)

• المعيار الدولي للإبلاغ المالي (٣) (١٤ AC) التركيبات التجارية -- مراجعة شاملة على تطبيق طريقة الاستحواذ (اعتبارا من ١ يوليو ٢٠٠٩)

• المعيار الدولي للإبلاغ المالي ٥ (١٤١ AC) -- الأصول غير التجارية المعروضة للبيع والأعمال المتوقعة -- تعديلات من مايو ٢٠٠٨ ٢ التحسينات السنوية لهذه المعايير (اعتبارا من ١ يوليو ٢٠٠٩)

• المعيار الدولي للإبلاغ المالي ٨ (١٤٥ AC) -- قطاعات التشغيل (اعتبارا من ١ يناير ٢٠٠٩)

• المعيار الدولي للمحاسبة (١) (١ AC) -- عرض البيانات المالية -- التي تحتاج إلى مراجعة الدخل الشامل (اعتبارا من ١ يناير ٢٠٠٩)

• المعيار الدولي للمحاسبة (١) (١ AC) -- عرض البيانات المالية -- التعديلات المتعلقة بالكشف بيعا أحلا الصكوك والالتزامات الناشئة عن التصفية (اعتبارا من ١ يناير ٢٠٠٩)

• المعيار الدولي للمحاسبة (١) (١ AC) -- عرض البيانات المالية -- تعديلات من مايو ٢٠٠٨ ما أدى إلى إدخال خسائر على معايير الإبلاغ المالي الدولية (اعتبارا من ١ يناير ٢٠٠٩)

• معيار المحاسبة الدولي ١٦ (١٢٣ AC) -- الممتلكات والمستأنت والمعدات -- تعديلات من مايو ٢٠٠٨ ما أدى إلى إدخال خسائر على معايير الإبلاغ المالي الدولية (اعتبارا من ١ يناير ٢٠٠٩)

• معيار المحاسبة الدولي ١٩ (١١٦ AC) -- استحقاقات الموظفين -- تعديلات من مايو ٢٠٠٨ ما أدى إلى إدخال خسائر على معايير الإبلاغ المالي الدولية (اعتبارا من ١ يناير ٢٠٠٩)



- معيار المحاسبة الدولي ٢٠ (AC ١٢٤) الحكومة الكشف عن المنح والمساعدات من الحكومة -- التعديلات الناحمة عن تعديلات مايو ٢٠٠٨ السنوية لإدخال تحسينات على معايير الإبلاغ المالي الدولية (اعتباراً من ١ يناير ٢٠٠٩)
- معيار المحاسبة الدولي ٢٣ (AC ١١٤) تكاليف الاقتراض -- المراجعة الشاملة لخطر الانقراض الموري (اعتباراً من ١ يناير ٢٠٠٩)
- معيار المحاسبة الدولي ٢٣ (AC ١١٤) تكاليف الاقتراض بين التعديلات الناحمة عن تعديلات مايو ٢٠٠٨ السنوية لإدخال تحسينات على معايير الإبلاغ المالي الدولية (اعتباراً من ١ يناير ٢٠٠٩)
- معيار المحاسبة الدولي ٢٧ (AC ١٢٢) البيانات المالية الموحدة والمستقلة -- التعديلات الناحمة عن التعديلات التي أدخلت على المعيار الدولي للإبلاغ المالي (٣) (اعتباراً من ١ يوليو ٢٠٠٩)
- معيار المحاسبة الدولي ٢٨ (AC ١١٠) الاستثمارات في المؤسسات الشريكة -- التعديلات الناحمة عن التعديلات التي أدخلت على المعيار الدولي للإبلاغ المالي (٣) (اعتباراً من ١ يوليو ٢٠٠٩)
- معيار المحاسبة الدولي ٢٨ (AC ١١٠) الاستثمارات في المؤسسات الشريكة -- التعديلات الناحمة عن تعديلات مايو ٢٠٠٨ السنوية لإدخال تحسينات على معايير الإبلاغ المالي الدولية (اعتباراً من ١ يناير ٢٠٠٩)
- معيار المحاسبة الدولي ٢٩ (AC ١٢٤) للإبلاغ المالي في الاقتصادات ذات التصحيم المفرط -- التعديلات الناحمة عن تعديلات مايو ٢٠٠٨ السنوية لإدخال تحسينات على معايير الإبلاغ المالي الدولية (اعتباراً من ١ يناير ٢٠٠٩)
- معيار المحاسبة الدولي ٣١ (AC ١١٩) رعاية المصالح في المشاريع المشتركة بين التعديلات الناحمة عن التعديلات التي أدخلت على المعيار الدولي للإبلاغ المالي (٣) (اعتباراً من ١ يوليو ٢٠٠٩)
- معيار المحاسبة الدولي ٣١ (AC ١١٩) رعاية المصالح في المشاريع المشتركة -- التعديلات الناحمة عن تعديلات مايو ٢٠٠٨ السنوية لإدخال تحسينات على معايير الإبلاغ المالي الدولية (اعتباراً من ١ يناير ٢٠٠٩)
- معيار المحاسبة الدولي ٣٢ (AC ١٢٥) الأدوات المالية -- تقديم -- التعديلات المتعلقة بيعاً أحلاً للسلوك والالتزامات الناشئة عن التصميم (اعتباراً من ١ يناير ٢٠٠٩)
- معيار المحاسبة الدولي ٣٦ (AC ١٢٨) تصرير الأصول -- التعديلات الناحمة عن مايو ٢٠٠٨ السنوية لإدخال تحسينات على معايير الإبلاغ المالي الدولية (اعتباراً من ١ يناير ٢٠٠٩)
- معيار المحاسبة الدولي ٣٨ (AC ١٢٩) الأصول غير الملموسة -- التعديلات الناحمة عن تعديلات مايو ٢٠٠٨ السنوية لإدخال تحسينات على معايير الإبلاغ المالي الدولية (اعتباراً من ١ يناير ٢٠٠٩)
- معيار المحاسبة الدولي ٣٩ (AC ١٣٣) الأدوات المالية الاعتراف والقياس -- التعديلات الناحمة عن مايو ٢٠٠٨ السنوية لإدخال تحسينات على معايير الإبلاغ المالي الدولية (اعتباراً من ١ يناير ٢٠٠٩)
- معيار المحاسبة الدولي ٣٩ (AC ١٣٣) الأدوات المالية الاعتراف والقياس -- تعديلات للسود المؤهلة (اعتباراً من ١ يوليو ٢٠٠٩)
- معيار المحاسبة الدولي ٤٠ (AC ١٣٥) الاستثمارات العقارية -- التعديلات الناحمة عن تعديلات مايو ٢٠٠٨ السنوية لإدخال تحسينات على معايير الإبلاغ المالي الدولية (اعتباراً من ١ يناير ٢٠٠٩)
- معيار المحاسبة الدولي ٤١ (AC ١٣٧) الزراعة -- التعديلات الناحمة عن تعديلات مايو ٢٠٠٨ السنوية لإدخال تحسينات على معايير الإبلاغ المالي الدولية (اعتباراً من ١ يناير ٢٠٠٩)
- التفسير ١٣ (AC ٤٤٦) برامج ولاء العملاء (اعتباراً من ١ يوليو ٢٠٠٨)
- التفسير ١٥ (AC ٤٤٨) اتفاقات تشييد العقارات (اعتباراً من ١ يناير ٢٠٠٩)
- الاتحاد الدولي للصليب الأحمر ١٦ (AC ٤٤٩) تقييم صافي الاستثمارات الخارجية في العمليات الأحسية (اعتباراً من ١ أكتوبر ٢٠٠٨)

يتوقع المديرون أن كل ما سبق من المعايير والتعديلات على المعايير والتفسيرات وسيتم اعتمادها في البيانات المالية للشركة على نحو فعال في توازيح بدأ سريانها ولا يتوقع المديرون أن يؤدي اعتماد هذه المعايير وتعديلات المعايير وتفسيراتها إلى تأثير جوهري على البيانات المالية للشركة في الفترة الأولية للتطبيق

شركة سكر كنانة المحدودة إيضاحات حول القوائم المالية للسنة المنتهية في ٢٠ سبتمبر ٢٠٠٨

أساس الإعداد

تعد البيانات المالية موحدة التكلفة التاريخية بعد تعديلها بإعادة تقييم أصول معينة

الإيرادات المحققة

تتكون الإيرادات من القيم العادلة للمقوضات والمبالغ خذت التحصيل المستحقة عن بيع السلع والخدمات في السياق العادي لنشاط الشركة وبين صافي إيرادات المبيعات دون صرية القيمة المضافة والرواجع والتبريلات والخصومات وتحقق إيرادات الشركة عند ما نصح الإيرادات قابلة للقياس بصورة متوقعة بها. ويرجح أن تصب الموائد الاقتصادية المستقبلية في أخاه المستأ، مع الوفاء معايير محددة لكل نشاط من أنشطة الشركة على النحو المبين أدناه ولا تعتبر الإيرادات قابلة للقياس بصورة متوقعة بها إلا عند روال جميع الحالات الطارئة المتعلقة بالمبيعات وتسي الشركة تقديراتها على أسس النتائج التاريخية مع الأخذ في الاعتبار نوع الربون . ونوع المعاملة وخصائص كل ترتيب

(i) المبيعات

تتحقق العائدات من بيع السلع عند روال حل المخاطر وانتقال فوائد ملكية التصرف في البضائع إلى المشتري

(ii) إيرادات الموائد

تتحقق إيرادات الموائد عند نشوء الحق في الحصول على العائد

(iii) أرباح الأسهم

تتحقق عائدات الأرباح على الأسهم عند نشوء الحق في الحصول على العائد

(iv) عقود طويلة الأجل لتوفير الخدمات

العائدات المرتبطة بعقود طويلة الأجل يعترف بها بالمقارنة بمرحلة إخراج العقد في تاريخ الميراثية العمومية الشروط اللازم توفرها لهذه المعالجة هي مرحلة إخراج العقد والتكاليف التي تكسدها في تاريخ الميراثية العمومية والتكاليف اللازمة لإتمام ما تبقى من العقد بشرط إمكانية قياسها بشكل مقبول

تكاليف السحوت

جميع التكاليف المتعلقة بالسحوت تحمل كمفقات خلال الفترة التي يتم فيها الاتفاق

المعاملات بالعملة الأجنبية

خُصت الشركة حساباتها بالدينار السوداني وهو عملة هذه البيانات المالية سعر الصرف للدينار السوداني إلى دولار أمريكي في تاريخ الميراثية العمومية هي ٢.١٧ جنيه سوداني (٢٠٠٧ - ٢٠١٠ جنيه سوداني) المعاملات في العملات الأجنبية تترجم إلى جنيه سوداني بأسعار الصرف التي يصدرها بنك السودان في بداية كل ربع سنة يعاد ترجمة الأصول والخصوم النقدية بالعملات الأجنبية بسعر الصرف الحاكم في تاريخ الميراثية العمومية تدحل جميع المروقات الناتجة عن أسعار الصرف في قائمة الدخل بين الأرباح الصافية من العملات الأجنبية التي تنشأ كل سنة على حدة كاحتياطي لمقابلة صافي الخسائر المستقبلية في العملات الأجنبية



المخزون

يتم تقييم القصب المزروع والمواد الخام والمواد الاهلاكية والسكر على أساس التكلفة أو القيمة المحققة - أيهما أقل - وتحدد التكاليف باستخدام طريقة المتوسط المرحح وتمثل تكاليف السمقات المترتبة على إيصال كل منتج للموقف والحالة الراهنة على النحو التالي المواد الاهلاكية والمواد الخام -- تكلفة الشراء على أساس المتوسط المرحح السكر والمنتجات الثانوية -- تكلفة المواد والعمالة المباشرة رائد السمقات العامة عند مستوى من النشاط العادي

الأصول البيولوجية

القصب المزروع

الأصول البيولوجية (القصب المزروع) والمنتجات الزراعية (القصب المحصود) تقيم بأسعارها العادلة ناقصا تكاليف البيع القيمة العادلة للريادة في القصب المزروع مصممة على أساس القيمة الحالية لصافي التدفقات النقدية الذي يقوم على أساس المتوقع من السكروز في ٣٠ أيلول / سبتمبر مقبلا بسعر السكروز للموسم التالي ناقصا التكاليف المقدرة للحصاد والترحيل وللحصول على الكميات المقدرة من السكروز يتعين على الإدارة تقييم المتوقع من قصب السكر والسكروز للموسم واصعا أحوال الطقس وبراوح الحصاد في الاعتبار ولتحديد وتقييم سعر السكروز يتعين على الإدارة البطر في الأسواق التي ترغب وسيتم بيع المحاصيل فيها للعام القادم وتقييم المحلية منها والعالمية مع أسعار التصدير وكذلك الأمور المتعلقة بأسعار صرف العملات الأجنبية للقيمة الدفترية للريادة في قصب السكر أرجع للملاحظة ١٨ (أ) على البيانات المالية

يقيم القصب غير الناضج على أساس التكلفة حيث أن التكلفة تقارب القيمة العادلة بتيحة لقلّة التحولات البيولوجية التي حدثت بعد رصد التكاليف الأولية

الثروة الحيوانية

تقيم الثروة الحيوانية على أساس القيمة العادلة ناقصا تكاليف البيع وتحدد القيمة العادلة بناء على عمر وحجم الحيوانات وسعر السوق سعر السوق يتحدد على افتراض أن يتم بيع الحيوانات بعرض الدبح تصف التواشي الحفوفة بعرض البيع كأصول بيولوجية قابلة للاستهلاك العائات

تقيم الغائات على أساس القيمة العادلة ناقصا تكاليف البيع

تحدد قيمة الغائات على أساس الأسعار الحالية في السوق تعامل تكلفة إعادة زراعة الغائات وصيانتها كمقات تصم في قائمة الدخل

الأصول غير الملموسة

الأصول غير الملموسة وتتألف من تكاليف برامح الحاسوب والتي تقيم بسعر التكلفة ناقصا متراكمات الأهلاك وتدعى القيمة بحسب اهلاك تكاليف برامح الحاسوب على حط مستقيم على أساس العمر المقدّر للانتماع بها في ١٠ سنوات

فوائد نهاية الخدمة للعاملين

تحت التركة المبالغ المستحقة للعاملين في نهاية الخدمة طبقا لمصوص نظام فوائد نهاية خدمة العاملين لمترات الخدمة المتراكمة في تاريخ الميرانية العمومية. وكذا استحقاقات نهاية الخدمة للعاملين عن فترات الخدمة المتراكمة في تاريخ الميرانية العمومية وفقا لما يقضي به قانون العمل لعام ١٩٩٧ والمعدل في مارس ٢٠٠٥ الشركة كما يص النظام الأساسي لاستحقاقات نهاية الخدمة ولا تخذ التركة أي الرام قابوي بدفع المريد من المساهمات على الرغم من أن الممارسة الحالية تتمثل في زيادة المبالغ التاريخية للمستحقة الدفع طبقا للريادة في معدلات أهور العاملين

استحقاقات نهاية الخدمة للعاملين حطط لها حاليا للمساهمة على النحو المحدد وفقا للممارسات في الماضي والأعراف تعامل استحقاقات نهاية الخدمة للعاملين كمقات حال استحقاقها أثناء خدمتهم للشركة وبالإضافة إلى ذلك فإن أثر الريادات في معدلات الأهور يكون معترفا بها عند حدوثها

مقدم الضريبة

في أواخر عام ١٩٩٩ اتفقت الشركة مع وزير المالية بياضة عن حكومة جمهورية السودان لشطب والتحلي عن الديون التجارية المستحقة في ذلك الوقت على الحكومة في مقابل اعماء الشركة من جميع صرائب الأرباح التجارية لفترة السنوات العشر القادمة المنتهية في ٣ سبتمبر ٢٠٠١

خلال فترة السنوات العشر من الاتفاق الذي استؤنف في الأول من أكتوبر ٢٠٠١ يتم اطماء مقدم الصرائب في قائمة الدخل ما يعادل مبلغ الضريبة التي كانت ستدفع سنوياً على الأرباح الخاضعة للضريبة يتم سنوياً إعادة تقييم الرصيد في تاريخ كل ميرانية عمومية بوصفه مقدماً للضريبة على الأرباح في المستقبل ويتم مراجعته و تعديله (إذا اقتضى الأمر) في نفس السنة عبر قائمة الدخل

الممتلكات والمنشآت والمعدات

جميع الممتلكات والمنشآت والمعدات تسجل بالتكلفة التاريخية محصوماً منها الإهلاك المتراكم وتُدس القيمة باستثناء تلك التي كانت موجودة في ٣ سبتمبر ٢٠٠٠ عندما عدلت التكلفة التاريخية وفقاً لمعيار المحاسبة الدولي ٢٩ للإبلاغ المالي في الاقتصادات ذات التصحيم المفرط

والتكاليف المالية التي ترتبط مباشرة ببناء الممتلكات والمنشآت والمعدات هي رؤوس أموال كحرف من تكلفة هذه الأصول

الإهلاك

يسحب الإهلاك على جميع الممتلكات والمنشآت والمعدات باستثناء الأراضي المملوكة بنسب تحسب على التكاليف ، باقضا القيمة المتبقية في نهاية العمر الافتراضي خلال فترة صلاحيتها للاستعمال إن العمر الافتراضي للأصول لحساب الإهلاك على النحو التالي

السنة	٢٥ سنة
المباني الأخرى والآلات والمضخات والتجهيزات	١٢ سنة
المعدات الرراعية وغيرها من المعدات	٥ سنوات
المركبات وغيرها من الأصول	٤ سنوات

يحول الإهلاك السنوي لمائص إعادة التقييم من عناصر الممتلكات والمنشآت والمعدات المنقولة من فائص إعادة التقييم إلى الأرباح المحتجزة خذالمكاسب والخسائر الباحمة عن التخلص من الممتلكات والمنشآت والمعدات بالرحوع إلى ما خمل هذه من مبالغ وتؤخذ في الاعتبار عند تحديد أرباح التشغيل وبعد التخلص من الموحدوات ، يتم إعادة المبالغ المائصة المتعلقة بإعادة التقييم لتلك الأصول إلى الأرباح المحتجزة

وبعاد النظر سنوياً في قيم الممتلكات والمنشآت والمعدات ويتم تعديلها إذا اعتبر ذلك ضرورياً

المخصصات

تتسأ المخصصات في وجود هذا التزام قابوياً أو ساء نتيجة لأحداث سابقة حيث من المحتمل أن تتدفق فوائد مطلوبة لتسوية الالتزام على صوء تقديرات موثوق بها لمبلغ الالتزام

الصرائب

يمثل مبلغ الصرائب صريبة الدخل والسمقات الحالية المستحقة الدفع والصرائب المؤجلة يحدد محصص الصرائب الحالية على أساس نتائج العام كما هو مبين في البيانات المالية ووفقاً لتعديلات التشريعات الصريبة يتم تحديد صريبة الدخل المؤجلة باستخدام أسلوب الالتزام لجميع الاحتلالات المؤقتة التي تتسأ بين أسس الصرائب وقواعد الأصول والحصوم والقيم التي خملها لأغراض إعداد التقارير المالية أعتمدت معدلات الصرائب المستخدمة حالياً لتحديد صريبة الدخل المؤجلة

الاستثمار في الشركات التابعة

يتم تبصير الاستثمارات في الشركات التابعة في الميرانية العمومية بتكلفة شرائها ناقصاً أي خسائر متراكمة باحمة عن التدس في القيمة



الأدوات المالية

يتم اتبات الأصول المالية والخصوم المالية في الميزانية العمومية للشركة عندما نصح التركة طرفا في أحكام العقد لذلك الصك
(1) الأصول المالية

تصنف التركة الأصول المالية للمئات التالية الموحودات المالية بالقيمة العادلة من خلال الأرباح أو الخسائر القروض والمستحققات استثمارات لأجل والاستثمارات المتاحة للبيع خدد الإدارة تصنيف استثمارات عند الاعتراف الأولي

أصول مالية بالقيمة العادلة من خلال الربح أو الخسارة
تصمم هذه المئة المئات المربعة التالية الأصول المالية للتحارة وتلك التي خدد القيمة العادلة من خلال الربح أو الخسارة في بدايتها الأصول المالية ويتصنف في هذه الفئة في حال الحصول عليها أساسا لعرض بيعها في الأجل القصير أو إذا قرر مجلس الإدارة ذلك

القروض والمستحققات

القروض والمستحققات المالية عبر المشتقة أصول ثابتة أو قابلة للتحديد والتي ليست حررا من سوق نشط وهي تنشأ عندما توفر الشركة المال أو السلع أو الخدمات مباشرة إلى المدين مع عدم توفر بية الآخر

استثمارات لأجل

الاستثمارات المالية عبر المشتقة أصول ثابتة أو قابلة للتحديد وبأجل ثابتة للاستحقاق مصحوبة بية وقدرة الإدارة الإيجابية على احراء الاستحقاق لوقته وعليه اذا ما يتم بيع حرر غير يسير من عقد استحقاق الأصول تعين إعادة تصنيف كامل المئة على أنها متاحة للبيع

الأصول المالية المتاحة للبيع

وتتمثل هذه المئة الأصول المالية التي ليست

(أ) من الأصول المالية بالقيمة العادلة من خلال الربح أو الخسارة و

(ب) القروض والمستحققات أو

(ج) الأصول المالية لأجل

تسجل الأصول المالية في البداية على أساس القيمة العادلة بالإضافة الى تكاليف المعاملات بالنسبة لجميع الأصول المالية التي لا تقيم على أساس القيمة العادلة من خلال الربح أو الخسارة تشطب الأصول المالية عند عحرها عن الحصول على التدفقات النقدية من الأصول المالية بانتهاء صلاحيتها أو تحويل الجزء الأكبر من محاطر وهوائد الملكية

الأصول المالية المتاحة للبيع والأصول المالية ذات القيمة العادلة من خلال الأرباح أو الخسائر تقيم عادة بالقيمة العادلة أما القروض والمستحققات والاستثمارات لأجل فتقيم على استهلاك التكاليف باستخدام طريقة المائدة المكاسب والخسائر الباحمة عن التعيرات في القيمة العادلة للأصول المالية بالقيمة العادلة من خلال الأرباح أو الخسائر تدرج في قائمة الدخل في الفترة التي تستأ فيها المكاسب والخسائر الباحمة عن التعيرات في القيمة العادلة للأصول المالية المتاحة للبيع يتم اثباتها مباشرة في حقوق المساهمين إلى أن يتم شطب تلك الأصول المالية عندها تحمل تراكمات الربح أو الخسارة الموحودة في حقوق المساهمين لقائمة الدخل

النقدية وما يعادلها

لعرض بيان التدفقات النقدية فان مكافئات السيولة تشمل الاستثمارات السائلة قصيرة الأجل التي تكون حاضرة للتحويل إلى مبالغ نقدية والتي كانت على بعد ثلاثة أشهر من النصح عند شرائها ناقصا المطلوبات للسلوك للسداد في غضون ثلاثة أشهر من تاريخ المعاملة يتم تقييم المستحققات التجارية في البداية على أساس القيمة العادلة وبعد ذلك بقياس استهلاك التكاليف باستخدام طريقة المائدة وتدبى القيمة وترصد محصصات لتدنى قيمة المستحققات التجارية عندما يكون هناك دليل موضوعي على أن الشركة لن تتمكن من تحصيل جميع المبالغ المستحقة وفقا للأحكام الأصلية للمستحققات ويكون مبلغ المحصص هو الفرق بين القيمة الدفترية ومقدار المتوقع استرداده المستحققات التجارية

(1) المطلوبات المالية

القروض المصرفية

يتم الاعتراف بالقروض في البداية بالقيمة العادلة بعد حصم تكاليف المعاملات ثم تقيم لاحقا بسعر تكلفة الاستهلاك أي الفرق بين العائدات (بعد حصم تكاليف المعاملات واسترداد القيمة المعترف بها في قائمة الدخل خلال فترة الافتراض باستخدام طريقة المائدة تصنف القروض صم الخصوم الحارية ما لم تكن الشركة قد حصلت على اتفاق غير متروط لإرجاء تسوية مسؤوليتها لأكثر من 12 شهرا بعد تاريخ الميزانية العمومية

المدينون التجاريون
المدينون التجاريون يخلون المطلوبات الجارية وقد تم رصدها بالقيمة الاسمية

(ii) والأرباح والخسائر

الأرباح أو الخسائر الناجمة عن إعادة تقييم الأصول والالتزامات المالية التي تسجل بقيمة عادلة تعالج على النحو التالي
المكاسب أو الخسائر بالنسبة للأصول والخصوم المالية المصنفة بالقيمة العادلة من خلال الأرباح أو الخسائر تمر من خلال قائمة الدخل
المكاسب أو الخسائر بالنسبة للأصول والخصوم المالية المصنفة كأصول متاحة للبيع تمر مباشرة لحقوق المساهمين بيد أن الخسائر الناجمة
عن التلف والعملات الأجنبية الاختلافات، إن وجدت يتم التعامل معها مباشرة من خلال قائمة الدخل
المكاسب أو الخسائر بالنسبة للأصول والخصوم المالية التي تقوم على استهلاك التكلفة يعترف بها من خلال قائمة الدخل عند تنشط الأصول
المالية أو تدعى قيمتها

تكاليف الاقتراض

تكاليف الاقتراض التي تعزى مباشرة إلى شراء أو بناء أو إنتاج أصول مستوفية يتم رسميتها كجزء من تكلفة هذه الأصول تكاليف الاقتراض
الأخرى تعتبر نفقات في الفترة التي يتم فيها اسماؤها

الأرباح الموزعة

في حسابات الشركة تكون الأرباح الموزعة على المساهمين في الشركة مديونية في تاريخ موافقة الجمعية العمومية للمساهمين عليها

المقارنة

حيثما اقتضت الضرورة فأرقام المقارنة تم تعديلها لتتوافق مع التعبيرات في العام الحالي

٣ الأحكام المحاسبية المؤثرة والمصادر الرئيسية لتقدير عدم التأكد

في عملية تطبيق السياسات المحاسبية للشركة، تعد الإدارة والتقديرات والمرصيات التي تؤثر على الإفصاح عن الأصول والخصوم المنقولة
للسنة المالية المنقولة التقديرات والأحكام تقيمان باستمرار على أساس التجربة التاريخية وغيرها من العوامل بما في ذلك توقعات الأحداث
المستقبلية التي يعتقد أنها معقولة في ظل الظروف الحالية وتناولها فيما يلي
(i) التقديرات والفرضيات المحاسبية المؤثرة

تعد الشركة تقديرات وقرصيات تتعلق بالمستقبل التقديرات المحاسبية بادرًا ما تطابق النتائج العملية التقديرات والمرصيات التي تحمل محاطر
تعديلات جوهرية لقيم الأصول والخصوم المنقولة للسنة المالية القادمة كما يلي

إمكانية الإسترداد لإستثمار كنانة فريزلاند دايري

إستثمار الشركة في كنانة فريزلاند دايري تتطلع إلى رفع النشاط إلى حدود الإنتاج العليا حيث أنها في مراحلها الابتدائية الإدارة قدرت عدم
حدوث أي تدهور لإستثمارها في كنانة فريزلاند دايري قيمة الإسترداد في وحدات النقد أو السيولة في كنانة فريزلاند دايري حددت بناءً على نطاق
قيمة الإستعمال هذا التقييم يتطلب إستعمال بعض التقديرات

إمكانية الإسترداد لإستثمار شركة سكر النيل الأبيض

وقد استثمرت الشركة في شركة سكر النيل الأبيض للسكر المحدودة المشروع الصاعد إدارة الشركة قدرت عدم حدوث أي تدهور لإستثمارها
في سكر النيل الأبيض المشروع لا يزال في طور الإنشاء وتقدير الإدارة أنه عندما يعمل المشروع بكامل طاقته ستمكن الشركة من إسترداد
الإستثمار هذا التقييم على أساس التدفقات النقدية المستقبلية المتوقعة من المشروع.

القيم العادلة للأدوات المالية

تحدد القيم العادلة للأدوات المالية عبر متداولة في سوق نشط (على سبيل المثال بالنسبة للاستثمارات التجارية والاستثمار في العقارات
الملوكة لبنك الخرطوم أنظر إصاح رقم ١٩) بأساليب التقييم علماً بأن الشركة تستخدم العديد من الوسائل والإفتراسات تكون في
محملها مسية على أحوال السوق السائدة في تاريخ كل مبرانية



التقرير السنوي والمالية العامة
للسنة المالية
٢٠١٨/٢٠١٧

المصادر الرئيسية لتقدير عدم التأكد

الممتلكات والمنشآت والمعدات

قدم المدبرون تقديرات حاسمة لتحديد العمر الافتراضي والقيم المتبقية للممتلكات والمنشآت والمعدات مسببة على الاستخدام للأصول العمر الإقتصادي تلك الأصول التعبيرات اللاحقة في الظروف المحتملة لاستخدام الأصول المعينة يمكن أن يؤدي إلى إحتلاف في العمر الافتراضي أو القيم المتبقية عن التقديرات الأولية

الخسائر الناجمة عن التلف

في تاريخ كل ميزانية عمومية تراجع الشركة القيم المقولة للأصول الملموسة وغير الملموسة لتحديد ما إذا كان هناك أي دليل على أن هذه الأصول قد تعرضت لأضرار الخسارة إن وجد أي دليل مثل هذا فيقدر مبلغ استرداد الأصول لتحديد مدى الضرر والخسارة حيث أنه من غير الممكن تقدير استرداد مبلغ أصل واحد من الموحودات وتقدر الشركة استرداد المبلغ من وحدة توليد النقد التي ينتمي إليها أي خسائر يعترف بها كعمقات على الفور وعندما تعكس قيود الخسارة فإن القيمة الدفترية للموحودات تزداد عن التقدير المعدل القيود المعكوسة للخسارة غير تلك التي تنشأ عن الشهرة يعترف بها كعائد على الفور

تقييم مكافأة فوائد ما بعد الخدمة

الشركة تطبق معيار المحاسبة الدولي رقم ١٩ لتحديد السياسة المحاسبية للمتعة في تقييم مكافأة فوائد ما بعد الخدمة والذي يتطلب إجراء العديد من الأحكام والتقدير حول الأحمال المتوقعة ومعدل الخصم لا يرى المدبرين أن هناك أي أحكام مؤثرة أخرى في تطبيق السياسات المحاسبية للشركة

٤ (أ) المبيعات

بموجب بنود اتفاقية مبيعات السكر للعام ١٩٧٥م المبرمة بين شركة سكر كنانة المحدودة وحكومة جمهورية السودان. فإن نصف إنتاج السكر للعام يباع لحكومة السودان كما أن للشركة الحق المطلق في تصدير النصف الآخر وللشركة الحق أيضاً في بيع جزء من حصة الصادر محلياً بالعملة الاحسية أو الحنيه السوداني (قابل للتحويل للعملة الاحسية) تتشكل عناصر معادلة تحديد سعر السكر المباع للحكومة من إجمالى موارد مصاريف التشغيل رائداً تكاليف التمويل مع تكاليف إحلال الأصول الثابتة تصاف إليها نسبة معقولة كهامش ربح



تحليل مبيعات السكر بكل فئة

٢٠٠٧ م (آلاف الجنيهات)	٢٠٠٧ م طن متري	٢٠٠٨ م (آلاف الجنيهات)	٢٠٠٨ م طن متري	
٢١,٩٣	١٥٠,٠٠٠	٢١٠,٠٩٣	١٥٠,٠٠٠	حصة السوق المحلي
١٧٥,٢١٨	١٢٥,١٠٠	٣٣٥,٧٢٢	٢٣٩,٦٩٥	حصة التصدير (الحكومة)
١٢١,٦٣٧	٨٨,٨٢٨	٥٣,١٧٤	٣٠,٤٨٢	حصة التصدير (أخرى)
٢٨	٢٠	٢٨٦	٢٤	عبوات صغيرة
٢٩١	٥١٨	٢٣٣	٤٢٦	سكر سائل (عسل)
٧٣,١٣٢	٥٢,٥٥٧	٤٧,٤٥٥	٣٣,٨٨١	سكر مكرر
١٨,٠٣	١٢٨,٦٦٩	١٢,٥٩٣	١٧,٣٥٧	مولاس
٣,٣٩٣	١٣,٩٦٩	٩,٨٠٢	٣٧,١٩٩	الأعلاف
٥٧٥		٦,٦٤٧		المربعة الإبتاحية والعانات
٣٥,٩٢٤		٢٢,٤٩٤		الترحيل المأولة والتحرير
٨,٩٢٤		٢١,٦		إدارة منتروحات
٦٥٢,٣٩٣		٧٢٠,٩٩		

٤ (ب) تكاليف المبيعات

٢٠٠٧ (آلاف الجنيهات)	٢٠٠٨ (آلاف الجنيهات)	
١٩٢,٤٤٥	١٣٨,٨٦٦	أحور
١٤٥,٣٨٧	١٥٥,٨٠٥	مواد
٧٠,٨٢٦	٧٣,٥٠٠	إهلاك
٤٠٨,٦٥٨	٣٦٨,١٧١	

٥ إيرادات تشغيل أخرى

٢٠٠٧ (آلاف الجنيهات)	٢٠٠٨ (آلاف الجنيهات)	
١٠	-	خدمات وريشة مقدمة للغير
-	٢٩٠٣	ربح/خسارة بيع أصول ثابتة مستعدة
-	٦٨٤	دخل إستثمارات
١,١٥٩	٣,٢٧٠	متنوعة
١,١٦٩	٦,٨٥٧	





البنك السعودي للتأمينات العامة
المملكة العربية السعودية
٢٠١٩

٦ صافي إيرادات وتكاليف التمويل

٢٠٠٨ م (آلاف الجنيهات)	٢٠٠٧ م (آلاف الجنيهات)	
١,٩٨٠	١,٩٥٥	الإيرادات
١٥٩	٧٧٥	حخص أرباح مستلمة من (كتس)
		فوائد مستلمة
٢,١٣٩	٢,٧٣٠	
(٧,٨٢٤)	(١,١٦٨)	التكاليف
(٢,١٨٨)	-	فوائد مستحقة الدفع
(٢٤,٦١)	(١٤,٦٧٥)	مصاريف تمويل أخرى
		صافي حسارة فرق أسعار العملات
(٣١,٨٧٩)	(١٣,١١٣)	

٧ الربح قبل خصم الضريبة

إن الربح قبل الضريبة توصل إليه بعد خصم // (إضافة)

٧٢,٣٦٠	٧٠,٨٢٦	إهلاك الأصول الثابتة (إيصاح رقم ١١)
١,١٤	-	إستهلاك الأصول غير الملموسة
٥٦٩	٤٨	مكافآت أعضاء مجلس الإدارة
٢١٨,٩١٩	٢٤١,٤٩	تكاليف العمالة (إيصاح رقم ٨)
٤٨٧	٦٨٠	أحور مراعى الحسابات
٤٥	-	محخص ديون مشكوك في خصيلها
(١,٩٨٠)	(١,٩٥٥)	حخص أرباح مستلمة
(٢,٩٠٣)	٤٧٠	ربح/حسارة بيع أصول ثابتة مستعدة

٨ تكاليف العمالة

١٧٤,٤٣١	١٩٤,٨٤٤	مرتبات وأحور
٣٨,٢٩٤	٣٤,٤٣٢	مكافأة نهاية الخدمة
٦,١٩٤	١١,٧٧٣	الصندوق القومي للتأمين الإجتماعي
٢١٨,٩١٩	٢٤١,٠٤٩	

٩ مخصص الضريبة

٢٠٠٧ م (آلاف الحيهات)	٢٠٠٨ م (آلاف الحيهات)	
٢٤,٠٢٢	١٣,٤٦٣	(أ) مخصص الضريبة الضرائب الحالية على حسب قائمة الدخل (ضريبة العام ٢٠١٠ / ٢٠٠٧) / ٣٠ (الضريبة المؤجلة) (إيصاح ٢٨)
٢٤,٠٢٢	١٣,٤٦٣	
٦٦,٤٠٦	١١٨,٢٩١	(ب) الضريبة المتوقعة من الربح المحاسبي الربح المحاسبي قبل خصم الضريبة
١٩,٩٢١	١١,٨٢٩	الضريبة بالمعدل الضريبي ١٠ / ٧) / ٣٠
٢١,٢٤٨	٧,٣٥٠	تأثير الضريبة على المصروفات غير القابلة للخصم
(١٧,١٤٧)	(٥٧١٦)	تأثير الإعفاء الضريبي على حسب القانون
٢٤,٠٢٢	١٣,٤٦٣	
٥٠,١٠١	٢٦,٠٧٩	(ج) مقدم الضرائب في بداية العام
(٢٤,٠٢٢)	(١٣,٤٦٣)	المحمل للنسبة
٢٦,٠٧٩	١٢,٦١٦	في نهاية العام
(١٣,٠٠٠)	(١٢,٦١٦)	المقدم الضريبي المستخدم خلال عام واحد
١٣,٠٧٩	-	المقدم الضريبي المستخدم بعد عام واحد

إحتساب الضريبة

يحتلف المبلغ الذي يتم تحويله لمخصص الضريبة عن مبلغ الضريبة المحتسب عن أرباح العام عند تطبيق رسم ضريبة الدولة بواقع ١٠ / (٢٠٠٧) ٣٠٪ من أرباح العام قبل الضريبة وذلك تبعاً للجدول أدناه

أرباح العام قبل الضريبة	إضافة إهلاك الأصول الثابتة لهذا العام
١١٨,٢٩١	٧٣,٥٠٠
٦٦,٤٠٦	١٣٧,٢٣٢
١٣٧,٢٣٢	١٩١,٧٩١



البنك الأهلي السوداني
SUDANESSE NATIONAL BANK
٢٠٠٨

باقصاً الإغفاء الصريبي (وفقاً للقانون)		
(٢٥,٨٠٤)	(٢٥,٨٠٤)	العام الأول (٢٠٠٠) ٧٠ X ٣٦,٨٦٣
(١٨,٠١١)	(١٨,٠١١)	العام الثاني (٢٠٠١) ٥٠ X ٣٦,٠٢٢
(١,٤٨٩)	(١,٤٨٩)	العام الثالث (٢٠٠٢) ٣ X ٣٤,٩٦٤
(٢,٨٥٤)	(٢,٨٥٤)	العام الرابع (٢٠٠٣) ١٠ X ٢٨,٥٣٨
-	-	العام الخامس (٢٠٠٧) ٧ X ٢٣,٩٨٢
٨٠٧٤	١٣٤,٦٣٣	
٢٤,٠٢٢	١٣,٤٦٣	@ (٢٠٧ - ٢٠٢) /

١٠ الأرباح المقترحة توزيعها

الأرباح المقترحة توزيعها ولم يتم التصديق عليها خلال هذه السنة المالية كالتالي .

٢٠٠٧ م (آلاف الجنيهات)	٢٠٠٨ م (آلاف الجنيهات)	
--	--	أسهم تمصيلية (ب) ٨ / محمعة العائد مشاركة قابلة للتحويل
--	--	أسهم تمصيلية (أ) ١٠ / محمعة العائد مشاركة قابلة للتحويل
٢٥,٨٩٧	٢٧,٦٨٣	أسهم تمصيلية (أ) ١٠ / خاصة محمعة العائد مشاركة قابلة للتحويل
٢٤,٨٥٣	٢٦,٥٦٧	جميع الأسهم
٥٠,٧٥٠	٥٤,٢٥٠	إجمالي الأسهم التمهيلية والأسهم العادية

العوائد المدفوعة في ٢٠٠٧ و ٢٠٠٦ كانت ٥٠,٧٥٠ ألف جنيه سوداني (١٢) - للأسهم ١٠ / محمعة العائد مشاركة قابلة للتحويل و ٧ - جميع الأسهم الأخرى) و ٤٢,٠٠٠ ألف جنيه سوداني (١٣) - للأسهم ١٠ / خاصة محمعة العائد مشاركة قابلة للتحويل و ٣ - جميع الأسهم الأخرى) حسب الترتيب عوائد السنة المالية المنتهية في ٣٠ سبتمبر ٢٠٠٨ تبلغ ٠,٩٠٥ - للأسهم بإجمالي ٥٤,٢٥٠ ألف جنيه سوداني سيتم إقترحها في الإجتماع السنوي العام للعام ٢٠٠٩ هذه القوائم المالية لا تعكس هذه العوائد المدفوعة

١١ الأصول الثابتة

التكلفة أو إعادة التقييم في ١ أكتوبر ٢٠٠٦ م	الأراضي والمناسبي المستدنية وأعمال السبة الأساسية (٠٠٠ حيه)	معدات ماكينات ظلمبات، اجهزة واتاث (٠٠٠ حيه)	الالات الزراعية وماكينات الحفريات (٠٠٠٠ حيه)	والاصول الاحرى (٠ حيه)	أعمال رأسمالية تحت الإنشاء (٠٠ حيه)	الإجمالي (٠٠٠ حيه)
٧٨٨,٥٣	١,٣٧٦ ٥٨٤	٣٢٩,٢٢٢	٧٩,٩١٠	٣٧٣١	٢ ٥٧٧,٩٥	
٢٥,٧٦٢	٤٩ ٤٣٧	١٩ ٥٢٦	٦ ١٣	٣,٦١	١٠٤ ٣٤٨	
-	-	٤,٠٦٥	(٤٠٦٥)	-	-	
-	(٢٤)	(٣,٣٣٢)	(١٨٢)	-	(٣ ٥٣٨)	
٨١٤,٢٦٥	١,٤٢٥,٩٩٧	٣٤٩ ٤٨١	٨١,٦٧٦	٧,٣٤١	٢ ٦٧٨,٧٦٠	
٨١٤ ٢٦٥	١ ٤٢٥,٩٩٧	٣٤٩,٤٨١	٨١,٦٧٦	٧ ٣٤١	٢ ٦٧٨ ٧٦٠	
١٤,١٩٤	١٢,١٣١	٧,٥٠٠	١ ٦٩٨	٧٧ ٧٧٦	١١٣,٢٩٩	
-	(١٢٢)	(١٨ ٨٦٨)	(١١ ٤٩٩)	-	(٣ ٤٨٩)	
٨٢٨,٤٥٩	١ ٤٣٨,٠٠٦	٣٣٨ ١١٤	٧١,٨٧٥	٨٥ ١١٧	٢ ٧٦١,٥٧١	
٢٤٧,٨٤٠	٤٧٣, ٦٤	١٥٣, ٢٨	٣٦ ٥٤٠	٨٥,١١٧	٩٩٥ ٥٨٩	
٥٨٠,٦١٩	٩٦٤ ٩٤٢	١٨٥,٠٨٦	٣٥,٣٣٥	-	١ ٧٦٥,٩٨٢	
٨٢٨,٤٥٩	١,٤٣٨,٠٠٦	٣٣٨ ١١٤	٧١,٨٧٥	٨٥ ١١٧	٢ ٧٦١,٥٧١	
٥٨٠,٩٢٨	١ ٩٠,٩٢٥	٢٧٠,٢٣٩	٧١,٥٦٩	-	٢ ١٣ ٦٦١	
٨,٢٦٩	٣٦ ١٦٩	٢٠,١٩٧	٥ ٦٩١	-	٧ ٨٢٦	
-	(٢٠)	(٢ ٨٦٦)	(١٨٢)	-	(٣, ٦٨)	
٥٨٩ ١٩٧	١ ١٢٧,٠٧٤	٢٨٨,٠٧٠	٧٧,٠٧٨	-	٢ ٨١ ٤١٩	
٥٨٩,١٩٧	١ ١٢٧,٠٧٤	٢٨٨ ٠٧٠	٧٧,٠٧٨	-	٢ ٠٨١,٤١٩	
٩ ٧١٦	٣٨,٢٤٣	٢٠,٠٢٧	٤,٣٧٤	-	٧٢ ٣٦٠	
-	(٦٦)	(١٨ ٢٢٠)	(١ ٨٢٨)	-	(٢٩ ١١٤)	
٥٩٨,٩١٣	١ ١٦٥ ٢٥١	٢٨٩ ٨٧٧	٧ ١٢٤	-	٢ ١٢٤,٦٦٥	
٢٢٩,٥٤٦	٢٧٢,٧٥٥	٤٨,٢٣٦	١ ٢٥١	٨٥ ١١٧	٦٣٦,٩٠٦	
٢٢٥,٠٦٨	٢٩٨,٩٢٣	٦١ ٤١١	٤ ٥٩٨	٧,٣٤١	٥٩٧ ٣٤١	

الأصول الثابتة والتي تبلغ قيمتها ٧٩,٧٢٩ ١٤١ حيه حسب عليها الإهلاك بالكامل عند نهاية السنة الإهلاك السنوي الطبيعي لهذه الأصول قد بلغ ١٦ ٥١٢,٢٦١ حيه

الإعمال الرأسمالية تحت الإنشاء الرئيسية هي إنشاء مصنع الإيثانول وساء مجمع الإدارات الأصول الثابتة المخصصة بواسطة الشركة لتأمين حقوق الطرف الثالث كما ميين في الإيصاح ٢٧



الشركة العامة للتأمين والتأمينات العامة
مؤسسة إقليمية
٢٠٠٨ - ٢٠٠٧

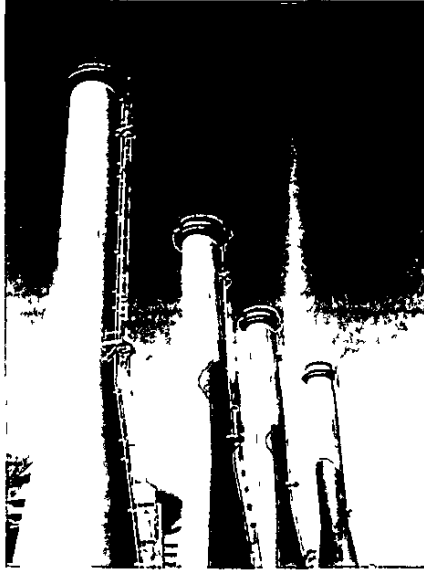

١٢ الأصول غير الملموسة

٢٠٠٨ (آلاف الجنيهات)	٢٠٠٧ (آلاف الجنيهات)
برمجيات الحاسوب	١١,٣٩٥
التكلمة	-
في بداية العام	١١,٣٩٥
الإضافات خلال العام	-
في نهاية العام	١١,٣٩٥
الإستهلاك	-
في بداية العام	١,١٤٠
المحمل للسنة	-
في نهاية العام	١,١٤٠
القيمة الدفترية	١٠,٢٥٥

١٣ الإستثمارات في الشركات التابعة

٢٠٠٨ (آلاف الجنيهات)	٢٠٠٧ (آلاف الجنيهات)	بالتكلمة
٢,٤٧٥	٢,٤٧٥	شركة كنانة للخدمات الهندسية
١٠,١٣٩	١٠,١٣٩	كنانة فريزلاند دايري
٢٥٦	٢٥٦	شركة كنانة - المنطقة الحرة
١٢,٨٧٠	١٢,٨٧٠	

الشركة	نسبة الإمتلاك	بلد المنشأ	النشاط الأساسي
شركة كنانة للخدمات الهندسية	٩٩٪	السودان	تقديم الخدمات التقنية والهندسية
كنانة فريزلاند دايري	١١٪	السودان	تصنيع منتجات الألبان
شركة كنانة - المنطقة الحرة	٨٠٪	الإمارات المتحدة - دبي	تقديم الخدمات اللوجستية والتسويق

١٤ الأصول المالية الأخرى

١١,٢٩٢	١١٨,٨٩٢	شركة سكر النيل الأبيض
٨٠	-	مستشفى ساهرون التخصصي
-	٢,٠٠	الإستثمار في أصول بنك الخرطوم
١١,٩٦٢	١٢٠,٨٩٢	

الإستثمارات الرأسمالية الأخرى بالتكليف ولم تستهلك

شركة سكر النيل الأبيض المحدودة

شركة سكر كنانة المحدودة تملك نسبة ١٥ / من مجموع رأس المال من شركة سكر النيل الأبيض حتى نهاية ٣ سبتمبر ٢٠٠٧ خلال هذا العام حصلت الشركة ٤٧,٧٠٠ سهم اضافة بتكلفة ٢٧٥ ٥٧,٠١٠ حبه سوداى ونتيجة لذلك دادت ملكية الشركة من ١٥ / إلى ٢٦ / في ٣٠ سبتمبر ٢٠٠٨ الإستثمار في شركة سكر النيل الأبيض بلغ ١١,٨٨٠ مليون دولار أمريكي (٢٠٠٧ - ٢٦,٠ مليون دولار أمريكي)

مستشفى ساهرون التخصصي

وفي خلال السنة المالية المنتهية في ٣ سبتمبر ٢٠٠٨ قرر المساهمون في مستشفى ساهرون التخصصي إعادة كل المساهمات التي تلقاها المستثمر سابقاً من شركة سكر كنانة المحدودة

شهادات الإستثمار التجاري

شهادات الإستثمار التجاري تتعلق بمشاركة الشركة في الإستثمار في الممتلكات المملوكة لسك الخرطوم شركة سكر كنانة المحدودة تمتلك ٠٠ ٠٠ ٢ سهم بواقع ١٠ حبهات للسهم الواحد

١٥ مقدم الضرائب

٢٠٠٨	٢٠٠٧	
(آلاف الجنيهات)	(آلاف الجنيهات)	
٢٦,٠٧٩	٥٠,١٠١	في بداية العام
(١٢,٤٦٣)	(٢٤,٠٢٢)	الحمل للسنة (إطعام المقدم الصري)
		شركة كنانة - المنطقة الحرة
١٢,٦١٦	٢٦,٠٧٩	في نهاية العام
(١٢,٦١٦)	(١٢,٠٠٠)	المقدم الصري المستخدم خلال عام واحد
-	١٣,٠٧٩	المقدم الصري المستخدم بعد عام واحد

في اواخر عام ١٩٩٩م إتفقت الشركة مع وزير المالية بيانة عن حكومة السودان على إعادة ميكله المبالغ المطلوبة من حكومة السودان على أن يتم اطفاء هذه المبالغ في مقابل اعمائها من صريه ارباح الاعمال والتي كان سيترتب على الشركة سدائها خلال العشر سنوات المنتهية في ٣٠ سبتمبر ١١ م

سيتم إطعام مقدم الصريه في حساب الأرباح والخسائر خلال العشر سنوات من عمر الإعفاء الصري مصادراً للصرائب المستحقة من الأرباح المستقبلية العام ٢٠٠٧/٢٠٠٨ هو العام السادس من الإعفاء الصري لقد تم إطعام ١٣,٤٦٣ ألف حبه (حسب نص قانون صريه الدخل ومعالجة الأصول التانئة الصادر عن وزارة المالية بتاريخ أغسطس ١٩٩٧) (٢٠٠٧ - ٢٤,٠٢٢ ألف حبه)



التقرير السنوي والبيانات المالية
الأساسية الملخصة
٢٠٠٧

١٦ المخسزون

٢٠٠٧	٢٠٠٨	
(آلاف الجنيهات)	(آلاف الجنيهات)	
٧٩,٥٨٠	٤٦,٨٢٣	السكر
٥٥,٩٦	١٧,٨٧٦	السكر الخام
٦,١٩٦	١,٤٣٠	العلف الحيواني
١٠٧,١٨٣	١٧١,٠١٨	قطع عيار محروقات واحريات
٢٤٨,٠٥٥	٢٣٧,١٤٧	

الأصول الثابتة المحصنة بواسطة الشركة لتأمين حقوق الطرف الثالث كما مبين في الإيضاح ٢٧

١٧ المدينون التجاريون والآخرون

٢٠٠٧ م	٢٠٠٨ م	
(آلاف الجنيهات)	(آلاف الجنيهات)	
١٣٤	٣٥,٦٦٩	مدينون تجاريون
٦٥٢	١,٣٥٥	مدفوعات مقدمة
٢٥,٥٥٦	١٨,٧٨٧	سلف للموظفين
٤٩,٥٣٦	٥٦,٧٦٩	مدفوعات مقدمة للموردين
٢٠,٩٥٢	٥٦٤	مدينون آخرون
٩٦,٨٣٠	١١٣,١٤٤	

١٨ (أ) الأصول البيولوجية - مراعي القصب

٢٠٠٧ م	٢٠٠٨ م	
(بالآلاف الجنيهات)	(بالآلاف الجنيهات)	
١٠٧,١٠٩	١٣٤,٦٣	في بداية العام
١٠٣,٢٥٧	١١٧,٥٣١	الإضافات بالتكلمة
(٩٨,٠٠١)	(٩٤,٩٢٨)	الإحفاص لعامل الحصاد
١١٢,٣٦٥	١٢٦,٠٧٢	
(٨,٨٩٦)	(٥,٨٣٠)	الفاقد في تعيير التقييم العادل نتيجة للتغير الطبيعي
١٠٣,٤٦٩	١٢٠,٢٤٢	القيمة المقولة بهاية العام

الدلالة الإفتراضية في تحديد التقييم العادل للأصل البيولوجي والإنتاج الزراعي هي

• دلالة المعايير

٢٠٧ ٢٠٨

٤٩,٠٢ ٤٧,٤٥

العائد الإفتراضي (طن قصب/فدان)

- لقد تم التقييم على أساس سعر الطن من السكر المنتج عند الصنع بسعر ١٤٠٠ جنيه للطن. بإستنتاج عكسي لعائد أطنان سكر من طن قصب سكر ١ طن متري من قصب السكر إلى ٩١ ٠ ١ طن متري سكر موسم (١ طن متري ٠,١٠١٥ سكر ٦ ٢٠٧/٢٠٠٧)
- يتم حصاد القصب المروع في فترة عمرية تتراوح بين ١٢ إلى ١٤ شهر بينما القصب المروع حديثاً يتم حصاده لمترة ستة أعوام (متال زراعة أولية رائد ١ إلى ٤ حارر بعدها يتم إحتثاته وهكذا تستمر الدورة)
- نسبة السكرور المقدر لطن قصب سكر تام النمو (قيمة إحصائية) لمراحل متباينة من النمو هو بين ٩ إلى ١١ /
- القيم العادلة يتم تحديدها بإستخدام القيمة المتوقعة لصافي التدفق للأصل نسبة حصص ١/٨ (للعام ٢٠٠٧-٨) وهو ما يعادل نسبة الإفتراض من النظام المصرفي في نهاية العام

١٨ ب) الأصول البيولوجية - المواشي والغلات

٢٠٠٧	٢٠٠٨	المواشي	الغلات	
(بالآلاف الجنيهات)	(بالآلاف الجنيهات)	(بالآلاف الجنيهات)	(بالآلاف الجنيهات)	القيمة المبكولة في بداية العام
١,٧٨٩	١٥,٣٥	١,٣٤٧	٤,٦٨٨	الريادة (متيحة للشراء)
٩٥٥	١٧٨٠	١,٥٨٩	١٩١	القصاص متيحة للبيع
(٦,٣٢٩)	(٦,٤٤١)	(٦,١١٩)	(٣٢٢)	
٥٤١٥	١,٣٧٤	٥٨١٧	٤٥٥٧	
٩,٦٢٠	٣,٣١	١,٨٠١	١٢٣٠	التعير في السعر والتعير الطبيعي
١٥,٠٣٥	١٣,٤٠٥	٧٦١٨	٥٧٨٧	القيمة المحولة في نهاية العام

الدلالة الإفتراضية في تحديد القيم العادلة للمواشي والغلات هي

- سعر السوق المتوقع للمواشي والغلات ثابت على أساس سعر وسطي لمترة عام
- فترة إستكمال النمو التام للغلات هي ٥ أعوام والغلات غير كاملة النمو قيمت على أساس الكلمة
- المواشي كاملة النمو قيمت بسعر السوق أما التعير كاملة النمو قيمت على أساس الكلمة

١٩ الإستثمارات المالية لأجل

بالقيمة الدفترية
الأوراق المالية غير المدرجة في البورصة
إستثمارات شهامة
ودائع بنك النيلين

٢٥٨٥ ٢,٩٠٧

- ٨٠٠

٢,٥٨٥ ١,٩٠٧

شهادات شهامة للإستثمار نسبة المائدة تتراوح ما بين ١٤ / و ١٦ / وإستحقاقها في ٣٠ مارس ٢٠٩
ودائع بنك النيلين نسبة المائدة ١٠ / سويياً وإستحقاقها في ١ يوليو ٢٠٠٩



البنوك السودانية والبنوك الإسلامية
للبنوك الإسلامية
٢٠٠٨

٢٠ أرصدة الشركات والهيئات المنتسبة (أ) طبيعة علاقة الشركات والهيئات المنتسبة

الشركات والهيئات الأخرى المنتسبة للمجموعة تصم تلك الأطراف التي لها المقدرة على تمديد الرقابة أو الرقابة المعاملة على قرارات التشغيل والقرارات المالية الهيئات المنتسبة تصم أعضاء مجلس الإدارة ومتسبيهم وأعضاء الأسرة الإدارية للصيقيين

نتسبب المجموعة إلى الآتي

- ١ حكومة جمهورية السودان وتتمثل علاقتها بشركة سكر كناية بحكم ملكيتها لأسهم بالشركة
- ٢ شركة كناية للهندسة والخدمات (كتس) تعتبر شركة تابعة وذلك مساهمة شركة سكر كناية في رأسمالها بنسبة ٩٩ /
- ٣ كناية فريزلاند دايري تعتبر بنسبة ٦٦ / شركة تابعة لشركة سكر كناية
- ٤ شركة كناية - المنطقة الحرة شركة تابعة مساهمة شركة سكر كناية في رأسمالها بنسبة ٨٠ /
- ٥ شركة سكر النيل الأبيض المحدودة تعتبر شركة منتسبة لشركة سكر كناية بنسبة أسهم تبلغ ٢٦ /
- ٦ أعضاء مجلس الإدارة الثلاثة عشر والذين يملكون حق التصويت

٢٠٠٨ (بالآلاف الجنيهات)	٢٠٠٧ (بالآلاف الجنيهات)	
٧,٢١٣	٤,٦٨٥	مستحقات شركة سكر كناية عند الهيئات المنتسبة
١,٥٢١	٢,٤٥٦	كناية فريزلاند دايري
١١٧	-	شركة كناية - المنطقة الحرة
		شركة سكر النيل الأبيض المحدودة
٨٨٥١	٧١٤١	
٧,٢٠٥	٥,٦٥٩	مستحقات الهيئات المنتسبة لدى شركة سكر كناية
-	١٠,٠٨١	شركة كناية للهندسة والخدمات (كتس)
٧٢٥	١٥,٧٤	شركة سكر النيل الأبيض المحدودة

٢١ النقدية وأرصدة لدى البنوك

١٩٨	٧٩١	
٤٢,٩٢٠	٥٣,٧٣٣	النقدية
٤٣,١١٨	٥٤,٥٢٤	أرصدة لدى البنوك

٢٢ رأس المال
رأس المال المصرح به

عدد الأسهم (بالآلاف)	٢٠٠٧ م (٠٠ حنيه)	٢٠٠٨ م (٠٠ حنيه)
٧٦,٤٧٥	٧٦	٧٦
١٥٦,٠	١٥٦	١٥٦
٢٣٤,٠٠	٢٣٤	٢٣٤
١٢٣,٥٢٥	١٢٤	١٢٤
٥٩٠,٠٠٠	٥٩٠	٥٩

رأس المال المكتتب والمدفوع بالكامل:

عدد الاسهم (بالآلاف)	٢٠٠٧ م (٠٠ حنيه)	٢٠٠٨ م (٠٠ حنيه)
٧٦,٤٧	٧٦	٧٦
١٥٥,٢٩٠	١٥٥	١٥٥
٢٦٠,٩	٢٦٠	٢٦٠
١٢٢,٧٠٠	١٢٣	١٢٣
٥٦,٥٥	٥٦	٥٦
إحتياطي إعادة تقييم رأس المال (إيصاح ٢٥)	١,٨٣٦,٩٠٩	١,٨٣٦,٩٠٩
إعادة تقييم رأس المال	١,٨٣٧,٤٦٩	١,٨٣٧,٤٦٩

القيمة الاسمية للسهم واحد حنيه سوداني



التقرير السنوي والمعلومات المالية
للسنة المنتهية
٢٠٠٨

الأسهم التفصيلية

الأرباح الموزعة على جميع الأسهم التفصيلية مجمعة العائد ختسب فقط ولا تصح قابلة للدفع إلا بعد إعلان الأرباح الموزعة بواسطة مجلس الإدارة

جميع الأسهم التفصيلية تتمتع بحقوق تصويت متساوية مع حقوق التصويت المصوغة للأسهم العادية الريادة في رأس المال. والتعبير في الحقوق أو هي الأسهم المملوكة يجب ان لا يتم الا بموافقة ٧٥٪ من حاملي الأسهم التفصيلية في حالة التسمية الاحتيارية او الحرية للشركة فان حاملي الأسهم التفصيلية ياتون في الترتيب قبل حاملي الأسهم العادية وبعد الدائنين على النحو التالي

(أ) حاملي الأسهم الخاصة (أ) و(أ)

(ب) حاملي الأسهم التفصيلية (ب)

جميع انواع الأسهم التفصيلية قابلة للتحويل الى اسهم عادية في اي وقت بعد اول يونيو ١٩٩٥م. اذا قرر مجلس الادارة ذلك بتبريطه ان تكون الارباح المعلنة للتوزيع قد تم سدائها بالكامل قبل التاريخ المحدد للتحويل

الأرباح المتأخرة

سأء على اتمام المساهمين في الاجتماع العام غير العادي رقم ٣٥ (في دس تاريخ ١١ أكتوبر ١٩٩٩م) فقد وافق المساهمون الدين يحملون الأسهم التفصيلية (أ) و (ب) والأسهم التفصيلية (أ) الخاصة على الآتي

(١) التوقف عن احتساب الارباح وفقاً لمعدلات الارباح الثانية وخميد الارباح المتأخرة حتى السنة المنتهية في ٣ سبتمبر ١٩٩٥م. واعتبار جميع الارباح الموزعة حتى السنة المنتهية في ٣٠ سبتمبر ١٩٩٨م كأنها قد ورعت حصصاً على المبالغ المحددة

(٢) استخدام الارباح التي سيتم الاعلان عنها في السنوات اللاحقة للسنة المنتهية في ٣ سبتمبر ١٩٩٨م لسداد الرصيد المحمد ويجب ان لا تتجاوز فترة صرف هذه الارباح عشر سنوات من السنة المنتهية في ٣٠ سبتمبر ١٩٩٩م وبعد صرف هذه الارباح بالكامل يتم تحويل الأسهم التفصيلية الى اسهم عادية وفقاً لشروط اصدار هذه الأسهم

(٣) استخدام مبلغ ١٢٧ مليون دولار أمريكي من الارباح المعلنة للتوزيع في كل السنوات اللاحقة للسنة المالية المنتهية في ٣ سبتمبر ١٩٩٨م لسداد الرصيد المتبقى (في ٣٠ سبتمبر ٢٠٠٧م فإن هذه الأرباح المتأخرة تعادل ٢٥,٥ مليون دولار أمريكي للمساهمين حاملي الأسهم التفصيلية (أ) الخاصة) ويوزع الجزء المتبقى من الارباح المعلنة ان وجدت لجميع المساهمين على اساس تناسبي وفقاً لمجموع اسهم كل منهم

٢٣ الإحتياطي العام

قرر المساهمون تكوين احتياطي عام بواقع ٥٪ من صافي الارباح السنوية للشركة ويخصص هذا الإحتياطي لتقدير مجلس الادارة وفقاً لسلطاته المنصوص عليها في المادة (١١٥) من النظام الاساسي للشركة حركة الإحتياطي العام كما مبينة في صفحة ٨

٢٤ إحتياطي فروق أسعار العملات

قرر المساهمون خيب احتياطي لمكاسب فروق العملات الاحسية في حساب الارباح المفقاة من حساب الارباح والخسائر هذا الإحتياطي غير قابل للتوزيع ويكر استغلاله مستقبلاً لتغطية خسائر فروق العملات الاحسية للشركة من صافي الربح

٢٥ احتياطي إعادة التقييم

نتج هذا الإحتياطي من تطبيق المعيار الخامس الدولي رقم (٢٩) تبعاً لاعادة تقييم الاصول الغير نقدية ولتمثلة اساساً في الاصول الثابتة والتزام الصرائب المؤجلة ورأس المال وهذا الإحتياطي غير قابل للتوزيع

٢٠٧	٢٠٨	
(بالاف الجنيهات)	(بالاف الجنيهات)	
٣٥,٠١٧	٣٤,٣٣٦	إعادة تقييم الاصول الثابتة
(١٢٤٢٤)	(١٢,٢١٩)	التزام الصربية المؤجلة
(١,٨٣٦,٩٠٩)	(١,٨٣٦,٩٠٩)	إعادة تقييم رأس المال
(١,٨١٤,٣١٦)	(١,٨١٤,٧٩٢)	احتياطيات اعادة تقييم



يتم تحويل المرق بين الاهلاك المحتسب على اساس التكلفة التاريخية والاهلاك على اساس اعادة تقييم الاصول الثابتة من هذا الاحتياطي الى قائمة الارباح المضافة كل عام كان التحويل لهذا العام مبلغ ٢٢٧٢٩ ألف جنيه (مقارنة بمبلغ ١٨,٨٣٤ ألف جنيه عام ٢٠٠٧م) تم تحويل ما يعادل قيمة الصربة المؤجلة التي كان سيتم احتسابها على الاصول الثابتة التي تم إعادة تقييمها من حساب الإحتياطيات إلى الأرباح المضافة وقد بلغ المبلغ المحول ٢٠٤ ألف جنيه وسيتوالى هذا التحويل سنوياً إلى أن يأتي على كل إحتياطي الصربة المؤجلة (مقارنة بمبلغ ٢٧٨ ألف جنيه عام ٢٠٠٧م)

٢٦ إستحقاقات فوائد ما بعد الخدمة

٢٠٠٧م (بالآلاف الجنيهات)	٢٠٠٨م (بالآلاف الجنيهات)	
١١١,٧٩٦	١٩٩,٨٩٠	الرصيد في بداية العام
٤٦,٣٧٢	٢١,٥١١	المحمل للنسبة
(٨,٢٧٨)	(٦٤,٨٩٩)	للمدفع حلال النسبة
١٩٩,٨٩٠	١٥٦,٥٠٢	الرصيد في ٣ سبتمبر

٢٧ التمويل الخارجي

في ٣٠ سبتمبر ٢٠٠٧م (بالآلاف الجنيهات)	في ٣ سبتمبر ٢٠٠٨م (بالآلاف الجنيهات)	
١٨٢,٦٨١	١٩٩,٩٧٩	قروض المصدرين الإئتمانية
٦٧٦٧	٢٤١١	قروض الاونك
١٧,٤٣٩	١٧٠,٢٨٩	السحب على المكشوف
٢٦,٨٨٧	٣٧٢,٦٧٩	القروض مستحقة الدفع حلال عام واحد
(٢٠٤,٦٣١)	(٣٧٢,٦٧٩)	القروض مستحقة الدفع بعد عام واحد
٢,٢٥٦	-	

حركة القروض كالاتي .

الرصيد في ٢٠٠٨/٣	الرصيد في ٢٠٠٧/٣	ربح / خسارة في تغيير سعر الصرف	حركة السحب على المكشوف	للمدفعات (بالآلاف الجنيهات)	التمويل الجديد (بالآلاف الجنيهات)	الرصيد في ١ أكتوبر ٢٠٠٨ (بالآلاف الجنيهات)	
١٩٩,٩٧٩	١٧,٢٩٨	-	-	-	-	١٨٢,٦٨١	قروض المصدرين الإئتمانية
٢٤١١	-	-	(٤,٣٥٦)	-	-	٦٧٦٧	قروض الاونك
١٧٠,٢٨٩	-	-	١٥٢,٨٥٠	-	-	١٧,٤٣٩	السحب على المكشوف
٣٧٢,٦٧٩	١٧,٢٩٨	-	١٥٢,٨٥٠	(٤,٣٥٦)	-	٢٦,٨٨٧	



مستثمرين الاستثمارية والبنوك الدولية
الاستثمارية
مستثمرين

أ) قروض المصدرين الإئتمانية

القروض التي أوقف سدادها تتكون من اصل القرض وفوائده المستحقة خلال فترة السداد كما موضح أدناه

٣٠ سبتمبر ٢٠٠٧م (الآلاف الجنيهات)	٣ سبتمبر ٢٠٠٨م (الآلاف الجنيهات)	المبالغ بالعملة المحلية	
٥٨,٥٥٤	٦٥,١٤٧	٢,٢٦١ يورو	القرض بالمربك الفرنسي
١٠٥,١٤٤	١١٣,٦٩٠	٥,٢٥٦ يورو	القرض بالنابا الياباني
١٩,٠٠٣	٢١,١٤٢	٦,٥٧٥ يورو	القرض بالنابا الياباني
١٨٢,٦٨١	١٩٩,٩٧٩		حملة القروض التي أوقف سدادها

وافق بنك السودان على اضافة قروض المصدرين الإئتمانية (والتي كان من المفترض سدادها بالكامل خلال الفترة ١٩٨٠ - ١٩٨٨ وفوائدها المستحقة في السنوات ١٩٨٤ - ١٩٨٨م) الى اتفاقيات اعادة الخدولة التي تسعى حكومة السودان لمناقشتها مع الدائنين
وسنة لعدم توقيع هذه الاتفاقيات فقد تم اعتبار القروض وفوائدها المستحقة ما بين ١٩٨٤ و ١٩٨٨م بموجب اتفاقيات القروض والتي بلغت في مجملها ١٩٩,٩٧٩ ألف جنيه (مقابل ١٨٢,٦٨١ ألف جنيه لعام ٢٠٠٧م) كإلتزامات مالية وعليه فقد تم رصد حملة مبالغ القروض وفوائدها المستحقة في ١٩٨٨م كإلتزام مستحق السداد
اتمقت حكومة جمهورية السودان و الشركة بان اي مكاسب مقابل هذه القروض سوف يتم استلامها بواسطة الشركة وبعد استكمال الماوضات قد يستلزم اجراء تسويات على القيم المبينة لهذه القروض في الميزانية العمومية والموازنات المتعلقة بها والمتضمنة في حساب الارباح والخسائر وقد بدأت الماوضات لهذه القروض في عام (١٩٨١) ولم تنتهي حتى ٣ سبتمبر ٢٠٠٨ ويرى مجلس الادارة ان تلك الاتفاقيات سوف تتضمن اعادة خدولة الدفعات لتلك القروض والتي ستممكن الشركة من الايضاء بها وعلى ضوء ذلك قد تم اعداد هذه القوائم المالية على مبدأ الاستمرارية
ومن غير المتوقع ان يحدث للمقرضين او حكومة السودان عن وسائل لمرص السداد المزمور لهذه القروض التي أوقف سدادها وبما ان هذه القروض قد أوقف سدادها فانها فية مستحقة السداد عند الطلب وعليه فقد تم اظهارها ضمن الإلتزامات الجارية لهذا العام

ب) قرض الأوبك

٣٠ سبتمبر ٢٠٠٨م (بالآلاف الجنيهات)	٣٠ سبتمبر ٢٠٠٧م (بالآلاف الجنيهات)	
٢,٤١١	٦,٧٦٧	قرض الأوبك
٢,٤١١	(٤,٥١١)	ماقصاً
		قروض مستحقة الدفع خلال عام واحد
-	٢,٢٥٦	القروض مستحقة الدفع خلال عام واحد

قرض أوبك بما قيمته ١٠٠٠ ألف دولار يتم تسديده على ثلاثة أقساط نصف سنوية ٣,٣ مليون دولار أمريكي تبدأ من ٨ أكتوبر ٢٠٠٧ وتنتهي في ٨ أكتوبر ٢٠٠٨ معدل فائدة (٥٠٪ /) تصبح مستحقة السداد في ٨ أبريل و ٨ أكتوبر من كل عام
توفر ما قيمته ٢٠٠ ألف دولار من المعدات بالإضافة إلى ١,٣ مليون دولار أمريكي محسنة في حساب حاص العطاء المطلوب لضمان هذا القرض

ج) تسهيلات مصرفية (مراجعة)

حصلت الشركة على تسهيل مصرفي من بنك الخرطوم مبلغ ١٢٧,١٠٠,٠٠٠ جنيه سوداني وذلك لتمويل حطانات الصمار. حطانات الإعتماد والمقاولات في مقابل حصول البنك على مراجعة سنوية بواقع ٨ / من جملة مبلغ التمويل المستخدم في العام وقد بلغ المبلغ المستخدم حتى نهاية العام المالي ٢٠٠٨/٢٠٠٧ مبلغ ٩٣,٨٧١,٤١٥ جنيه سوداني

هذا التسهيل يؤمن بالآتي

- تستودع الشركة ٧٦,٥٠٠ طن سكر لسك الخرطوم لتغطية ما قيمته ١٥٨,٨٧٥,٠٠٠ جنيه سوداني تقريباً
- تمتد الشركة إدارة القروض ببنك الخرطوم بكشف يوضح المحرور من السكر شهرياً في حالة إبحفاض المحرور من الحد الأدنى وهي ١٥٨,٨٧٥,٠٠٠ جنيه سوداني. تقوم الشركة بإيداع مبلغ نقدي لدى البنك لتغطية العحر
- شيك صمار من شركة سكر كنانة بمبلغ ١٢٧,١٠٠,٠٠٠ جنيه سوداني
- تأمين شامل للمحرور لصالح بنك الخرطوم
- الإحتفاظ بمبلغ ٢٥٠٠,٠٠٠ جنيه سوداني كحد أدنى في المتوسط في عصون العام على أن يتم التحقق منه كل أربعة شهور وذلك في الحساب الجاري للشركة في بنك الخرطوم
- الإحتفاظ بمبلغ ١٠,٠٠٠,٠٠٠ جنيه سوداني كحد أدنى في المتوسط في عصون العام على أن يتم التحقق منه كل أربعة شهور وذلك في حساب الإخبار للشركة في بنك الخرطوم العائد المتوقع من حساب الإخبار هو ٥ /

٢٨ الضرائب المؤجلة

تم احتساب الضرائب المؤجلة على جميع الفروقات المؤقتة بموجب طريقة الالتزام باستخدام صريسة مدنية بواقع ١٠ / وتنعاً لتسي معيار المحاسبة الدولي رقم (٢٩) البيانات المالية في ظل إقتصاديات التصحيم فقد تم خلق بند مسمى التزام صريسة مؤجلة باعادة تقييم الاصول الثابتة

٢٠٠٧ (الاف الجنيهات)	٢٠٠٨ (الاف الجنيهات)	
٤,٣٤٠	٤,٣٤٠	إعادة تبين القوائم المالية في عام ٢٠٠٨
٤,٣٤٠	٤,٣٤٠	
٤,٣٤٠	٤,٣٤٠	الحركة على حساب الضرائب المؤجلة
-	-	خلال هذا العام على النحو التالي
-	-	الرصيد في بداية السنة
-	-	المحمل لقائمة الدخل (إيصاح ١٩)
٤,٣٤٠	٤,٣٤٠	الرصيد في نهاية العام



البنك السعودي للاستثمار العالمية
للبنوك الإسلامية
٥٠٠٨

٢٩ الدائنون والمبالغ المستحقة الدفع

٢٧,٥١	٩,٦٤	دائنون آخرون
٢١,٣٧٥	٧٠٠٢	صرائب وحمارك على المبيعات
٤,٧١٤	-	دفعات مقدمة من العملاء
٤١,٣٨٩	٣٣,٤٧٦	دائنون آخرون
٢٧,٧١٤	٢١,٣٠٠	أرباح أسهم مستحقة الدفع
١١,٩٥٨	٤٣٨٤	مصاريف مستحقة الدفع
١٣٤,٢٥١	٨٠,٧٦٦	

٣٠ فروقات أسعار العملات الأجنبية

تمثل صافي المروق الباقية من إعادة تحويل قيمة الأصول والالتزامات النقدية المسجلة بالعملة الاحسية باسعار التحويل السائدة بتاريخ الميرانية العمومية (إيضاح رقم ٦)

٣١ ملاحظات على قائمة التدفقات النقدية

٢٠٧ م (آلاف الجنيهات)	٢٠٨ م (آلاف الجنيهات)	
٦٦,٤٠٦	١١٨,٢٩١	أ) تسوية الأرباح قبل الصرائب على النقدية الباقية عن العمليات الأرباح قبل الصرائب تعديل لـ
٧٠,٨٢٦	٧٢,٣٦٠	اهلاك للممتلكات والمشتات والمعدات
-	١,١٤٠	استهلاك الأصول غير الملموسة
٤٧٠	(٢,٩٠٣)	(الربح / الخسارة عن التخلص من الممتلكات والمشتات والمعدات
٣٩٣	٧,٨٢٤	الفوائد المدفوعة
١٦,٩٢١	١٧,٢٩٨	الآثار المترتبة على تغير أسعار الصرف
١٥٥,٠٢١	٢١٤,٠١٠	أرباح التشغيل قبل التعديلات في رأس المال العامل
(٢٥,٧١٤)	١٠,٩٠٨	البقص / (الزيادة) في الآخرون
٣,٦٤٠	(١٦,٧٧٣)	(الزيادة) / البقصان في الأصول البيولوجية -- البقص المبروع
(٤,٢٤٦)	١,٦٣٠	الزيادة (البقص) في الأصول البيولوجية -- والعانات والثروة الحيوانية
١٩,٢٥٣	(١٦,٣١٥)	(الزيادة) / البقصان في المديون التجاريون وغير التجاريين
٢٥ ٥٧٧	(٥٣,٤٨٦)	زيادة في الدائنون التجاريون وغير التجاريين
(٦ ٧٨٥)	(١٠,٢٤٥)	الزيادة في أرضة الأطراف ذات الصلة
٣٨,٠٩٤	(٤٣,٢٨٨)	الحركة في مستحقات فوائد ما بعد الخدمة للموظمين
٢٠٤,٦١٠	٨٦,٣٤١	النقدية الباقية عن العمليات ب) تحليل النقدية وما يعادلها
٥٤,٥٢٤	٤٣,١١٨	الأرصدة النقدية والمصرفية
(١٧,٤٣٩)	(١٧٠,٢٨٩)	السحب على المكشوف
٣٧ - ٨٥	(١٢٧,١٧١)	

٣٢ الإلتزامات الرأس مالية

الإلتزامات في نهاية العام		
مصدقة وتم التعاقد بشأنها	٨٥,١١٧	٧٣٤١
مصدقة ولم يتعاقد عليها	٥٧,٤٩٣	٥٧,٧٦٩
	<u>١٤٢,٦١</u>	<u>٦٥,١١٠</u>

٣٣ الصفقات المبرمة مع الأطراف ذات الصلة

تتعامل الشركة مع الشركات المبرمة وغيرها من الشركات المتصلة بها بحكم عام للأسهم

خلال السنة كانت الصفقات التي أبرمتها مع شركات أخرى ذات صلة كالتالي

٢٠٧ م (آلاف الجنيهات)	٢٠٨ م (آلاف الجنيهات)	(أ) المبيعات
٣٨٣,٣١١	٤١٢,٣٢	حكومة السودان
٤٤٠٢	٢,٧٣٠	كسابة فريزلاند المحدودة للألبان
-	-	كسابة للهندسة والخدمات الفنية المحدودة
٨,٩٢٤	٢١,٦	شركة سكر النيل الأبيض المحدودة
		(ب) مشتريات / مصروفات / خدمات
-	٧,٤٩٠	كسابة فريزلاند المحدودة
٦,٦٨٧	١٦,١١٦	كسابة للهندسة والخدمات الفنية المحدودة
		(ج) مكافآت أعضاء مجلس الإدارة
٢٨٦٨	٢٣٧٤	أحور المديرين وغيرهم من أعضاء مجلس الإدارة خلال السنة على النحو التالي
		رواتب ومصارف أخرى
-	-	مكافآت المديرين
٤٨	٥٦٩	رسوم الخدمات كمديرين
٣٢٧٢	٣٩٤٣	للمكافآت الأخرى (الدرجة في مكافآت أعضاء مجلس الإدارة أعلاه)

٣٤ الإلتزامات المحتملة

-	٣٣٧٥٤	حطانات الإعتماد
---	-------	-----------------



البنك السعودي للتأمين والتأمينات المالية
للأمانة العامة
٢٠٠٨

٣٥ أهداف وسياسات إدارة المخاطر المالية

شباط الشركة يعرضها مجموعة متنوعة من المخاطر المالية مما فيها مخاطر الائتمان وأثار التغيرات في أسعار صرف العملات الأجنبية وأسعار الفائدة تطبق الشركة برنامجاً شاملاً لإدارة المخاطر ويكرز البرنامج على النسب المتغيرات في الأسواق المالية ويسعى للحد من الآثار السلبية المحتملة على أدائها المالي

تراجع الشركة بانتظام سياسات ونظم إدارة المخاطر لكي تلم بالتغيرات في الأسواق الناشئة وأفضل الممارسات إدارة المخاطر التي تصطبغ بها الإدارة تتم تحت إشراف مجلس الإدارة وبالتعاون مع لجان إدارة المخاطر يتم تحديد وتقييم المخاطر ومن ثم تعالج وفقاً لذلك

ويقدم المجلس مبادئ مكتوبة لإدارة المخاطر الشاملة وكذلك سياسات مكتوبة تعطي محالات محددة مثل مخاطر الصرف الأجنبي ومخاطر أسعار الفائدة ومخاطر الائتمان وعدم استخدام الأدوات المالية المشتقة واستثمار فائض السيولة

بالإضافة إلى ذلك فإن بالشركة إدارة مستقلة للمراجعة الداخلية للحسابات التي ترفع تقاريرها مباشرة لمجلس الإدارة هذه الإدارة هي المسؤولة عن الاستعراض المستقل لإدارة المخاطر ومراقبة البيئة

(أ) إدارة مخاطر الائتمان

مخاطر الائتمان تشير إلى احتمال أن لا يفي المتعامل بالتزاماته التعاقدية مما يؤدي إلى خسائر مالية للشركة وتنبأ مخاطر الائتمان من القدر ومكافئات السيولة والودائع لدى البنوك وكذلك التجارة وغيرها من المستحقات شركة لإدارة الائتمان ويقيم نوعية كل عميل مع مراعاة وضعه المالي والحررة السابقة وغيرها من العوامل المخاطر المردية وصغت قيود على أساس التصنيف الداخلي أو الخارجي وفقاً لقيود وصفتها الهيئة استخدام القروض في حدود يحصع دورياً للمراقبة

تصنيف مخاطر الائتمان التي تحمل الأصول

الحدود أدناه يمثل الحد الأقصى للشركة للتعرض لمخاطر الائتمان في ٣ سبتمبر ٢٠٠٨

في ٣٠ سبتمبر ٢٠٠٨

المجموع	مستهلك	إلتزامات	المصدر	
(٠٠٠ حيه)	(٠٠٠ حيه)	سابقة	(٠٠ حيه)	(٠٠ حيه)
١١٨,٧٨٥	٥,١٤	-	١١٣,١٤٥	المديون التجاريون وغير التجاريين
٨,٨٥١	-	-	٨,٨٥١	المستحقة على الشركات ذات الصلة
٤٣,١١٨	-	-	٤٣,١١٨	الأرصدة النقدية والمصرفية
١٠,٩٠٧	-	-	١٠,٩٠٧	الودائع الثالثة
١٨١,٦٦١	٥,١٤	-	١٧٦,٢١	

إدارة مخاطر الائتمان (تابع)

في ٣٠ سبتمبر ٢٠٠٧

المبلغ (٠٠٠ جيه)	إلتزامات سابقة (٠٠٠ جيه)	مستهلك (٠٠٠ جيه)	المجموع (٠٠٠ جيه)
٩٦,٨٣٠	-	٥,٦٤٠	١٢٤٧
٧,١٤١	-	-	٧,١٤١
٥٤,٥٢٤	-	-	٥٤,٥٢٤
٢,٥٨٥	-	-	٢,٥٨٥
١٦١,٠٨	-	٥,٦٤٠	١٦٦,٧٢٠

الربائس تحت الفئة (إلتزامات سابقة) أو (مستهلك) يواصلون دفع الديون في إطار تعاملهم التجاري ونتيجة لذلك تصاعل معدل خطر الائتمان الافتراضي

الديون تحت الفئة (إلتزامات سابقة) لم تستهلك ولا ترال تدفع إدارة الشؤون المالية نشاط تتابع هذا الدين
الديون تحت الفئة (مستهلك) والتي قد تعطلت تماما والمبصوص عليها في محصن الديون فإن إدارة الشؤون المالية تتابع من خلال السعي إلى المدين و حامعي الديون وكذلك من خلال الإجراءات القانونية

ب) إدارة مخاطر السوق

أ) مخاطر أسعار الفائدة

مخاطر أسعار الفائدة تنشأ بشكل رئيسي من القروض والبقدية وما يعادلها الموصحة في الملاحظة ٢٧ تراقب إدارة الشركة حساسية تحركات سعر الفائدة على أساس شهري عن طريق تقييم المتغيرات المتوقعة في مختلف الاقارامات
في ٣٠ سبتمبر ٢٠٠٨ يتوقع نتيجة لزيادة / نقصان ٣ نقاط مئوية على سعر الفائدة أن يؤدي ذلك إلى زيادة/ نقصان في الأرباح قبل الضرائب بما يعادل ٥,١٠٩,٠٠٠ جيه (٢٠٠٧ - ١,٩١٨ جيه)

ب) مخاطر العملات الأجنبية

تحري الشركة بعض معاملاتاتها بالعملات الأجنبية لا سيما الدولار الأمريكي اليورو جيه استرليني ين ياباني. وراند حبوب أفريقيا وهذا يؤدي إلى التعرض لتقلبات أسعار الصرف والأرصدة التي تتأثر في هذا الصدد هي أرصدة مستحقة للموردين الأحاب والأرصدة الأجنبية المستحقة من المدينين والأرصدة المصرفية ومختلف الاستحقاقات بالعملات الأجنبية سعر الصرف في حدود التعرض تدار السياسة المعتمدة باستحداث معايير مطابقة الأصول والخصوم
في ٣٠ سبتمبر ٢٠٠٨ أي زيادة قدرها / بانخفاض ٥ نقاط مئوية عن أسعار الصرف قد أدى إلى زيادة / النقصان في تحقيق ارباح قبل حساب الضرائب مصلح ٩,٩٩٨,٠٠٠ جيه (٢٠٠٧ - ٩,١٣٤,٠٠٠ جيه)

ج) السيولة وإدارة المخاطر

تتمثل مخاطر السيولة في عدم قدرة الشركة على الوفاء بالتزاماتها المالية عند استحقاقها ترتكز سياسات إدارة السيولة بقدر الإمكان على توفير ما يكفي من السيولة للوفاء بالتزامات الشركة عند استحقاقها على حد سواء في ظل الظروف العادية الاستثنائية. وذلك للحيلولة دون تكبد الشركة لخسائر غير مقبولة أو إلحاق الضرر بسمعة الشركة
وتضمن الشركة أن لديها ما يكفي من النقود لتلبية الطلب المتوقع خاه البققات التشغيلية بما في ذلك خدمات التمويل ما عدا الحالات القصوى التي لا يمكن التسو بها بشكل معقول جميع سياسات وإجراءات السيولة تحصن لعملية مراعاة وموافقة من مجلس الإدارة جميع الاستثمارات الرأسمالية تحول من القروض على المدى الطويل



التقرير السنوي والمعلومات المالية
المالية العامة
٢٠٠٨ - ٢٠٠٧

ويقدم الجدول أدناه تعاقدي الصبح التحليل المالي للشركة والخصوم

في ٣٠ سبتمبر ٢٠٠٨

المجموع (٠٠٠ حيه)	٥ - ١ سنة (٠٠٠ حيه)	١٢ - ١ شهر (٠٠٠ حيه)	١ - ١ شهور (٠٠٠ حيه)
----------------------	------------------------	-------------------------	-------------------------

الطلبات المالية			
١٩٩,٩٧٩	-	١٩٩,٩٧٩	-
٢,٤١١	-	-	٢,٤١١
٨,٧٦٦	-	٨,٧٦٦	-
٧,٢٠٥	-	٧,٢٠٥	-
١٥٦,٥٠٢	١٥٦,٥٠٢	-	-
١٧,٢٨٩	-	-	١٧,٢٨٩
٦١٧,١٥٢	١٥٦,٥٠٢	٢٨٧,٩٥	١٧٢,٧٠٠

في ٣٠ سبتمبر ٢٠٠٧

الطلبات المالية			
١٨٢,٦٨١	-	١٨٢,٦٨١	-
٦,٧٦٧	٢,٢٥٦	-	٤,٥١١
١٣٤,٢٥١	-	١٣٤,٢٥١	-
١٥,٧٤٠	-	١٥,٧٤٠	-
١٩٩,٨٩٠	١٩٩,٨٩٠	-	-
١٧,٤٣٩	-	-	١٧,٤٣٩
٥٥٦,٧٦٨	٢٠٢,١٤٦	٣٣٢,٦٧٢	٢١,٩٥٠

(د) الأصول السيولة - استراتيجيات إدارة المخاطر المالية

الشركة معرضة للمخاطر المالية الناشئة عن التغيرات في أسعار السكر غير ان الشركة لا تتوقع أن تتحمص أسعار السكر بشكل ملحوظ في المستقبل المنظور وبالتالي لم تدخل الشركة في أي عقود لإدارة المخاطر الناشئة عن حدوث انحصار في أسعار السكر ومع ذلك فالشركة تراجع توقعاتها لأسعار السكر بانتظام مع البطر في الحاجة إلى إدارة المخاطر المالية الشطة

٣٦ إدارة مخاطر رأس المال

أدناه أهداف الشركة في إدارة رأس المال

- الموازنة بين الأصول والخصوم مع مراعاة المخاطر الكامنة في مجال العمل
- الحفاظ على القوة المالية لدعم الأعمال
- المحافظة على قدرة الشركة على الاستثمار كشركة عاملة حتى تتمكن من مواصلة توفير ما يكفي من العائدات لحملة الأسهم وإضافة مصلحة لجميع أصحاب المصالح الآخرين
- تتعدد مصادر رؤوس الأموال المتاحة للشركة وهي تسعى من خلال ذلك إلى التوازن الأمثل بين الديون ورأس المال لضمان تحقيق أقصى عائد لحملة الأسهم
- تبنى استراتيجية مستدامة لحماية رأس المال من قبل إدارة الشركة وبصورة دورية من قبل مجلس الإدارة يتكون رأس مال الشركة من الديون والتي تشمل القروض (الملاحظة ٢٧) والسفدية وما يعادلها وحقوق المساهمين التي تضم رأس المال والاحتياطيات والأرباح المحتجزة

٢٠٨	٢٠٧	
(آلاف الجنيهات)	(آلاف الجنيهات)	
١,٨٣٧,٤٦٩	١,٨٣٧,٤٦٩	رأس المال
٣٥,٣٢٦	٣٠,٠٨٥	الاحتياطي العام
(١٤,٣٣٨)	٩,٦٨٨	احتياطي فروق أسعار الصرف
(١,٨١٤,٧٩٢)	(١,٨١٤,٣١٦)	احتياطي إعادة التقييم
٦٧٥,١٩٦	٦١٨,٨٦١	الأرباح المحتجزة
٧١٨,٨٦١	٦٦٤,٧٨٣	
٣٦٢,٦٧٩	٢٦٨,٨٨٧	مجموع القروض والسحب على المكشوف
(٤٣,١١٨)	(٥٤,٥٤٤)	ناقصا السفدية وما يعادلها
٣١٩,٥٦١	١٥٢,٣٦٣	صافي الدين
١,٠٣٨,٤٢٢	٨١٧,١٤٦	إجمالي رأس المال
٧٧	١٨,٦	نسبة التغطية

٣٧ أحداث لاحقة للميزانية العمومية

اشتعلت البيران في غرفة التحكم الخاصة بالعلايات في ٨ ديسمبر ٢٠٠٨ مما نتج عنها تلف نظام التحكم وبالتالي تأثرت العمليات بالمصنع بمدت الإدارة خطة استبدال نظام التحكم التالف في غضون فترة قصيرة واستؤنمت عمليات التصنيع بالكامل في الأول من يناير ٢٠٠٩ الشركة مؤمنة بالكامل ضد المخاطر الصناعية الإدارة في سبيلها لتقديم المطالبة بتعويض الأضرار الساحمة عن ذلك الحريق مع شركات التأمين

٣٨ التأسيس والتسجيل

الشركة تأسست في السودان وتم تسجيلها تحت قانون الشركات لجمهورية السودان

٣٩ العملة

هذه البيانات المالية أعدت بآلاف الجنيهات السودانية (٠ - جنيه)

